大公報
Ta-Kung-Pao
342 Hennessy Road
Hong Kong
督印人費彝民
第二萬三千六百零二號
地址：香港軒尼詩道三四二號
電話總機：七二八二一一
今日出紙兩大張　零售港幣一毫
香港有利印務有限公司承印

毛主席語錄

全世界人民反對美國侵略者的怒潮是不可阻擋的。全世界人民反對美帝國主義及其走狗的鬥爭一定會取得更加偉大的勝利。

遵照毛主席指示從工人中培養技術人員
上海工人技術隊伍壯大
出現前所未有興旺局面
整個工程技術隊伍面貌在改變新設計新產品大量湧現

【據新華社上海二十三日電】偉大領袖毛主席教導我們：「走上海機床廠從工人中培養技術人員的道路。」毛主席的這個光輝指示發表已經一年了。一年來，上海工交戰線上工人技術人員的成長，工人技術人員隊伍的發展壯大，出現了前所未有的興旺局面。

上海機床廠創辦「七・二一」工人大學

在毛主席的光輝指示指引下，上海機床廠辦起了新型的「七・二一」工人大學，一批優秀的工人在工人階級自己創辦、自己領導的嶄新的學校裏學習。

在毛主席的光輝指示指引下，上海工程機械廠的十一位工人登上了設計舞台。這十一位工人都有二、三十年以上的工齡，他們在革命技術人員的幫助下，在三個多月時間裏，設計了一座擁有二、三千工人規模的工廠。

在毛主席的光輝指示指引下，上海市皮革塑料製品工業公司和上海市文教用品工業公司革委會創辦了抗大式電子工人技術學習班。這個學習班由工人領導，由工人管理。同時也得到上海科學技術大學、上海電器科學研究所和上海市業餘工業大學革命知識分子的幫助。在十個月時間裏，學習班就為一百五十多個工廠培訓了二百五十二個電工，而且創造、革新了二十三項電子技術裝備。

儀表革新技術項目　去年一千五百多項

在毛主席的光輝指示巨大鼓舞下，上海工人階級更加奮發地投入了階級鬥爭、生產鬥爭和科學實驗三大革命運動。許多工人、企業單位以工人為主體的「三結合」小組，成了開展技術革新的骨幹力量。據上海市儀表電訊工業局統計，去年一年全局完成比較重大的技術革新項目就有一千五百多項，新產品三百零九項。在技術革新和新產品的試製實踐中，正在培養和造就大批工人技術人員。

上海這支工人技術人員隊伍，是在毛主席無產階級革命路線指引下，在鬥爭中形成、發展和壯大起來的。據一九六五年統計，僅在工業戰線上，從工人中提拔的技術人員就有一萬二千四百零七人，其中有總工程師十一人，工程師一千三百五十八人，技師一千二百八十二人，技術員八千二百六十四人。他們分布在上海大、中、小工廠中。在數量眾多的小型廠，工人技術人員要佔本單位技術人員總數的百分之八十。

上海從工人中培養出這一批技術人員，是戰無不勝的毛澤東思想的偉大勝利。我們最敬愛的偉大領袖毛主席一貫關懷工人階級自己的技術幹部隊伍的培養。早在一九五八年，毛主席就發出了「卑賤者最聰明！高貴者最愚蠢」的英明指示。毛主席的偉大思想，極大地鼓舞了廣大工人群眾。

群眾大搞技術革新　製成大批自動車床

在毛主席偉大思想的鼓舞下，隨着大躍進的浪潮，掀起了群眾性的技術革新運動，湧現了大批技術革新闖將。中國第一台五萬伏高壓電橋是上海一個弄堂小廠的工人製造出來的；上海另一個弄堂小廠的工人們敢想敢說，在沒有一個「洋」工程師的情況下，試製了幾百種無縫鋼管和異形鋼管，填補了國家的空白。像這樣的例子，在上海工業戰線上就是成千成萬。僅據一九六零年上半年統計，在群眾性的技術革新運動中搞成功的自動、半自動機床，就達七千六百六十九台，為從大批技術革新闖將的湧現，為從工人中提拔技術人員準備了條件。

上海無線電十四廠的工人階級，徹底清算了修正主義科技路線，把試製新產品的大權掌握在工人階級手裏，技術人員深入班組，和工人相結合，接受「再教育」，在兩年多時間中試製成功的新產品，全部代替了過去生產的三十年代、四十年代的無線電元件，邁步走上了電子工業的先進行列。上海第一機床廠工人技術人員掌握了技術大權，他們擺脫了仿造的老路，在短短三年中就自行設計成功了九種新型機床，其中七種是以工人技術員為主設計的。

絕大部分舊技術人員　得到不同程度的使用

工人技術人員隊伍的迅速壯大，正在改變着整個工程技術幹部隊伍的面貌。大批從舊學校出來的技術人員認識接受工人階級的「再教育」，逐步從修正主義科技路線的束縛下，從資產階級個人名利思想的枷鎖下解放出來，同工人和工人技術人員相結合，發揮自己的作用。現在，上海工交戰線上絕大部分的技術人員得到不同程度的使用。一些資產階級反動技術「權威」，在批判了他們的思想以後，區別不同情況，給予出路。許多技術人員從鬥爭實踐中深深體會到：只要老老實實接受工人階級的「再教育」，與工人結合起來，就能有所發明創造，前進道路十分寬廣。

從上海工人技術人員的調查看來，這支強大的工人技術人員隊伍，也是無產階級教育革命的重要力量，是理工科大學師資隊伍的重要來源。他們有很高的無產階級政治覺悟，有豐富的三大革命運動的實踐經驗，懂得怎樣培養無產階級革命事業的接班人，因此，完全可以從他們中間選拔一批優秀的工人技術人員擔任理工科大學教員。過去，上海市業餘工業大學就有一批工人和工人技術人員擔任教員，擔任廠辦業餘技術學校教員的就更多了。今天，上海機床廠的「七・二一」大學的教員，也是以工人技術人員為主。可以肯定，隨着鬥、批、改的深入發展，工人階級在教育革命中的領導作用，必將愈益顯著。

尼克松明抵菲　群眾反美浪潮高漲
馬尼拉又有爆炸
發生在美顧問團樓內為三天內第三宗
尼克松將乘有防彈設備及橡皮頂汽車

【路透社馬尼拉二十四日電】今早馬尼拉附近奎松市內美國軍事顧問團所在的區域以內，爆炸了一顆小型炸彈，為星期六美國總統尼克松訪問作準備工作的官員們增加了憂慮。

美國大使館已證實這次爆炸是三天內的第三宗爆炸事件。星期二晚上發生的一次爆炸，炸死一名十八歲的菲律賓青年，並將馬尼拉市內美國新聞處圖書館的門窗玻璃震碎。事後才幾小時，又發生一次爆炸，使馬尼拉市內南邊「大使館」的前門部分受到損壞。昨天早上在美國大使館內的空地上又發現一顆未爆炸的手榴彈。

美國大使館人士說，他們相信尼克松在馬尼拉期間，將使用他在美國和海外慣用的有防彈設備和橡皮車頂的汽車。

大使館發言人說，今早在美顧問團一間無人居住的樓中發生了幾宗爆炸事件中，一個小型爆炸裝置「爆炸」，這裝置顯然是從駛過的汽車擲出的。馬尼拉市長今早已下令，將馬尼拉的二十間大使館，全部由警方經常加以監視。

今早到美國大使館作現場檢查時，發現那裏有一輛巡邏警車，由兩名警察駕駛。

與此同時，馬尼拉警察長說，他已向市長建議，取消發給兩個學生團體星期六在美國大使館和總統府門前示威的許可證，但迄未接到答覆。

我珍寶島地區邊防戰士百倍提高警惕

中國人民解放軍邊防戰士日夜守衛在黑龍江省珍寶島地區，百倍提高警惕，保衛祖國的神聖領土。（本報編者按：圖中島嶼係珍寶島）（新華社照片）

蘇哈托召見各部長
談尼克松安全問題

【路透社雅加達二十四日電】印尼總統蘇哈托今天召見五名內閣部長，討論關於他即將同美國總統尼克松舉行的會談。尼克松將在星期日到達。

國務部長阿拉姆斯賈在總統府開會之後對記者說，蘇哈托總統曾經同部長們討論了有關他們將同尼克松舉行的會談問題，以及在尼克松訪問期間的安全問題。

參加今天會議的有外交、貿易、財政、工業、以及經濟等部部長，此外還有安全國防部參謀長蘇米特羅陸軍中將。

據說美國駐雅加達外交人士曾經通知印尼官員，尼克松願意知道印尼對戰後越南年代的看法。印尼方面說，他們願意知道美國準備將美國的經濟援助增加到何種程度。這項經援對於穩定這個國家以及這個地區都是重要的。

宣傳部今天要求雅加達市民，在歡迎美國總統時勿攜帶任何標語。

魚兒跳躍進嘴裏　捕魚人活活噎死

【路透社台北二十四日電】台北報紙今天說，一條被捕的魚，殺死了一名釣魚者。報紙說，二十一歲的學生黃泉柱，剛剛釣起了一條魚，這條魚就跳進了他的嘴裏，黃泉柱被這條魚活活噎死。這是昨天在基隆發生的事。

西貢昨傳出消息　尼克松要到南越
美國「大使」趕回西貢

【法新社西貢二十四日電】南越官僚部今天在這裏說，美國總統尼克松「環遊世界旅行中」，下週可能會對南越作一次「閃電式」的訪問。

美國「大使」邦克在尼泊爾訪問五天後，星期二已返抵西貢，顯然是表示尼克松有作此訪問的可能。

訪問的日期很可能是在七月二十九日或三十日，地點將是金蘭灣、邊和、朱萊和峴港等美國的最大基地之一。

「太陽神」穿大氣層降落
接踵出籠「太陽神外交」

【本報綜合報道】據外電二十四日報道：美國「太陽神十一號」在完成其登月任務後，已於廿五日凌晨降落於太平洋水面。

由於太空船降落地區的太平洋海面，氣候不佳，可能有雷雨，地面指揮人員決定，將着陸艙移動了二百五十哩。

「太陽神十一號」於國際標準時間十六時五十分（香港時間二十五日凌晨一時五十分）闖入地球大氣層，打開降落傘向指定着陸點降落。修改後的闖入大氣層時間比先前宣佈的時間稍後一分鐘。着水地點為南太平洋，距夏威夷西南大約九百五十哩。

尼克松將開展他的「太陽神外交」，定於「太陽神」闖入大氣層前一小時到達，在航空母艦「大黃蜂號」上觀看「太陽神」降落。但是尼克松不能和三太空人握手，只能隔着玻璃窗，通過無線電話表示歡迎。三太空人登艦後將馬上進入一間密封的「拖車」，以預防他們自月球可能帶來的細菌，然後經過兩天半的海上和空中交通回到得克薩斯州侯斯頓。三太空人到侯斯頓後，還要經過另一段為期十六天的隔離。

吉林工業生產報捷
鋼材棉紗等十九種產品產量超歷史水平
長春汽車廠製成四項新產品達先進水平

【據新華社長春二十四日電】吉林省工業交通戰線廣大工人群眾堅決貫徹毛主席關於「抓革命，促生產，促工作，促戰備」的偉大戰略方針，緊緊抓住以革命統帥生產，推動今年上半年工交戰線上的生產穩步上升。

今年上半年，全省生產的鋼、焦炭、機床、拖拉機、化學農藥、棉紗、棉布、電動機和煤炭等十九種主要產品，產量都超過或趕上了歷史同期的最高水平。特別是煤炭，由於煤礦工人深入學習「九大」光輝文獻，認真落實「九大」精神，增強了繼續革命的自覺性，發揮了衝天的革命幹勁，月月超額完成生產任務，超額百分之四點二九完成了上半年的國家計劃。

今年上半年，吉林省工交戰線還廣泛開展技術革新群眾運動，搞成了大批革新項目。長春第一汽車製造廠創造的液壓拋光機、長春氣象儀器廠試製成功的四項重要新產品，都達到了國內先進水平。在為農業生產服務方面，搞成了深井泵、工農泵、播秧機和鋼絲膠管等十多種新產品。

就蘇修籌建亞洲反華聯盟
布托談對華關係
不應將自己同反華的行動聯系在一起
巴基斯坦參加聯盟不適當也沒有好處

【美聯社巴基斯坦三日電】巴基斯坦前總理、現任巴基斯坦人民黨主席布托今天說，人民中國從來沒有對巴基斯坦作過任何過份的事情，因此我們不應該將自己同任何將矛頭指向中國的行動聯系在一起。

布托當時在白沙瓦（拉瓦爾品第以西一百哩）向律師公會的會員們講話，他談到關於蘇聯建議的組織亞洲安全體系時發表上述談話。

他說：「我們同中國沒有爭端，沒有問題，幹嗎我們要將自己捲入這樣的聯盟？」

他說，巴基斯坦參加這樣一個聯盟是不適當的，也沒有好處，而且是違反它的人民的利益。

布托說，「巴基斯坦怎能成為一個有印度在內的同盟的成員呢？印度曾經兩次侵略巴基斯坦。任何這一類的聯盟都要壽終正寢的。」

福建早稻慶豐收
已收割三百萬畝比去年增產一到二成
廈門地區二十萬畝總產量獲得大豐收

【據新華社福州二十四日電】福建省已經開始進入早稻收割大忙季節。從閩南漳州平原到閩北武夷山下，全省各地早稻豐收捷報頻傳。

到目前為止，福建全省已收割早稻三百五十多萬畝，收打結果一般都比去年同期增產一到二成。福安專區二十七萬七千多畝早稻，單位面積產量普遍比去年增產一成以上，出現了大面積高產的新紀錄；處於對敵鬥爭最前線的廈門地區，今年二十多萬畝早稻總產量比去年增產兩成八，獲得大豐收。

今年福建奪得早稻豐收，是全省廣大貧下中農堅決貫徹執行毛主席關於「抓革命、促生產、促工作、促戰備」偉大戰略方針的新成果。今年以來，福建省各地通過舉辦各種類型的毛澤東思想學習班，認真活學活用毛澤東思想，使廣大貧下中農大大提高了階級鬥爭和兩條路線鬥爭的覺悟，進一步樹立了為革命種田的思想。廣大貧下中農堅持以革命統帥生產，指導生產，適時地完成了早稻插秧任務和田間管理工作，並戰勝了早稻在生長過程中蟲、病等災害，取得了豐收。

南洋瞭望

尼克松到亞洲幹什麼？

董南亞

美國總統尼克松已動身東來，作所謂「環球旅行」，實際上大部分時間是在東南亞活動。他的第一站是菲律賓，接着是印尼、泰國、印度、巴基斯坦等地。他在東南亞活動的時間表，以排列在泰國的為最久。在曼谷，他將與東南亞公約組織的秘書長以及美國駐東南亞各國大使會談。老撾傀儡政權的總理富馬也將飛到曼谷會見他。

尼克松上台以後，面臨着內外交困的處境，拿不出任何解決問題的辦法，只好同他的前任一樣，繼續玩弄反革命的兩手：一方面裝出「要和平」的樣子，一方面大規模的擴軍備戰。他此次乘美國太空人探月歸來的時間，以假然威風十足的姿態，到東南亞來活動，乃是加緊玩弄反革命的兩手，更進一步作反華、反共、反人民的部署。

群魔亂舞　軍盟難產

本月十九日，白宮官員宣稱：尼克松總統將到亞洲的若干首都，促進當地的「集體安全」部署。這位白宮官員，說出了尼克松此行的主要目的。

所謂「集體安全」，或什麼「區域合作」，乃是美帝及其走狗反華、反共、反人民的反革命軍事聯盟的代名詞。在東南亞，美帝原有「東南亞公約組織」，但早已淪於瓦解，名存實亡了。近來，美帝和它的亞洲僕從們都在為了要拼湊新的軍事聯盟，而四出奔走，但美帝及其走狗的反動活動，都遭到了失敗。在美帝的策劃下，亞洲各國的反動派曾提出各種主張，由各國分別奔走呼號。一種主張是改組東南亞公約組織，排除法國和巴基斯坦，從新吸收南朝鮮、台灣等等。一種主張是以澳大利亞、日本為核心，組成一個新的軍事聯盟。一種主張是由泰、菲、南朝鮮、日本及台灣蔣幫為中心，組織軍事聯盟。一種主張是把原有的「東南亞國家聯盟」（或稱「東南亞聯盟協會」）——由菲、泰、「馬來西亞」、新加坡及印尼組成的文化經濟合作機構，改變成軍事性質的集團。一種主張是把「亞洲和太平洋理事會」，從經濟合作發展至軍事聯盟。這種種主張，或因各國反動派之間矛盾太深刻，不易克服，或因未符美帝意旨，不合需要，結果都是枉費心機，陷於難產。

尼克松的詭計

美帝的意旨，是要利用亞洲已有的「區域經濟合作」集團，從經濟性質改變為軍事性質。在約翰遜下台以前，白宮官員已曾發出了呼籲。尼克松在競選總統時期，曾在「外交季刊」發表論文，對所謂「亞洲集體安全」提出了主張。他認為應把「亞洲和太平洋理事會」改變成軍事組織，並強調日本應在亞洲負起「保障安全的領導責任」。這篇論文透露出了尼克松的詭計，他上台以後一直在設法促其實現。

「亞洲和太平洋理事會」，是在四年前由美帝唆使而拼湊成的，它包括日本、泰國、澳大利亞、新西蘭、菲律賓、南越、南朝鮮、「馬來西亞」及台灣蔣幫。它是以美帝為後台，日本為骨幹的組織，標榜的是「經濟合作」。南朝鮮傀儡朴正熙曾倡議把它變成軍事聯盟性質，但因日本向美帝討價還價而未獲得合意的選擇，一直停留在醞釀階段。尼克松上台後半年，美日之間有了更進一步的勾結，「亞洲和太平洋理事會」的走向軍事化也就有了進展。上月九日至十一日，該「理事會」在東京西南的伊東市舉行了第四次部長級會議，參加的除了原有的九個成員外，佐藤政府還特意把美帝的另一條走狗印尼法西斯軍人政權拉去出席。佐藤在會上強調，他決心要在他所謂的「正在形成一個統一體」的這個地區中「起積極作用」，而且要把這個地區定名為「太平洋亞洲區」。同時，剛從華盛頓朝覲回日的日本外相愛知揆一，在會上提出了在太平洋地區建立「海洋合作」的計劃，實際上是加強美帝在亞洲的僕從和走狗之間的軍事勾結。

據美帝喉舌合眾國際社透露，今後，擴大的「亞洲和太平洋理事會」，將包括美帝和蘇修。這更暴露出了尼克松策劃的美蘇軍事勾結的新陰謀。他這次親自到東南亞來活動，主要目的就是要部署如何進一步實現他的新陰謀。

安撫僕從　促進擴軍

尼克松之所以選定菲、泰及印尼等國為親自活動地區（對日本、南朝鮮、台灣、澳洲、新西蘭，則派其國務卿羅傑斯前往活動），係因菲、泰、印尼等國的反動當局，須要親加安撫和鼓勵一番。當美帝參加巴黎和談，接着又擺出要從南越撤退美軍的姿態以後，菲、泰兩國的外長曾先後透露出對美帝的「亞洲政策」有懷疑，表示過要與中國進行談判的個別論調。尼克松此行，就是要親自對泰菲兩國的傀儡加以安撫，對印尼，則要親往說服，促使蘇哈托政權一方面下決心參加以日本為「亞洲總管」的軍事聯盟，一方面接受邀請將來在巴黎和談後作為在南越「國際監督」的一員。

這次，尼克松和羅傑斯同時到亞洲活動，除了向僕從說明美帝在南越撤軍的騙局與美帝同時加緊擴軍備戰，還要促請各國反動當局，為了替美帝的侵略戰爭政策效勁力，近年來已在大量擴軍。如菲律賓在一九六八年至一九六九年的預算中，有百分之十九用於國防，泰國在一九六九年的預算，國防費用佔了四分之一。尼克松為了實現所謂「戰爭亞洲化」，及企圖組織「以亞洲人打亞洲人」的軍事聯盟，要促使亞洲各國反動當局加緊擴軍備戰，乃是必然的。

指使美泰軍進侵老撾

當前越南的解放軍外，還有老撾的人民武裝力量。據外電報道，尼克松這次經曼谷逗留期間，將與老撾反動政權總理富馬會談，美帝是以泰國為基地，對老撾的侵略。美帝記者指出，目前美機每日至少有三百架次在老撾境內執行偵察和轟炸任務。美國駐老撾軍事人員公開的數目是七十人，實際上有三、四千名，他們的總部設在泰國境內的烏東。據悉，泰國也有一支泰軍到老撾作戰，最近曾偷偷摸摸地派出他的儂族在泰軍保護下，對老撾的解放區進行反撲。尼克松這次在曼谷，對於如何驅使美、泰軍進侵老撾，將作一番部署。

×　×　×

加速組織反華包圍圈，加緊鎮壓東南亞的民族解放運動，尼克松是有一套詭計的。但他的反華，固然不能得逞；妄圖撲滅東南亞的革命烈火，也只能激起東南亞反帝反殖革命鬥爭的烈火燃燒得更旺。面對着東南亞民族革命的澎湃洪流，尼克松這個帝國主義大頭目，雖然親自東來施展陰謀詭計，決不能挽救其失敗的命運。

切斷通往琅勃拉邦公路
老撾愛國軍大進攻
佔美開發署營地
美官員住宅炸燬 反動軍隊增援中伏

【美聯社萬象二十四日電】靈通人士今天說，寮國戰鬥部隊攻佔美國國際開發署的一個營地，並炸燬一所美國人住的房子。當時這一事件發生時，美國人已撤出該地區。

這裏的美國大使館發言人說，美國國際開發署的官員瓦戈納和他的妻兒，在寮國戰鬥部隊發動進攻時，已撤出該地區。

靈通人士說，寮國戰鬥部隊三至四連人，向萬象以北七十哩的賓塔勃展開進攻。攻擊在二十三日早上一時開始。王國軍隊的兩個前哨也被攻佔了。寮國戰鬥部隊在火箭炮、迫擊炮的炮火掩護下，在黑夜中作戰。他們首先攻佔南烏江北岸的一個前哨。南烏江上正在建築一座新的水壩。寮國戰鬥部隊一路攻打過橋，直進美國國際開發署的營地。

靈通人士說，寮國戰鬥部隊毀了幾座建築物，並至少破毀美國人四部車子。他們又搜查了瓦戈納的房子，然後將炸藥包投進室內。另一支寮國戰鬥部隊則向南烏江南岸王國軍追擊，並佔領王國軍的前哨陣地。

靈通人士說，事後從東南駛往增援的王國軍隊，在賓塔勃西南三公里的地方遇伏。死三人，傷九人。

這次新進攻，已把激戰帶到更接近首都萬象通往王都琅勃拉邦的公路切斷。

【路透社西貢二十四日電】美軍指揮部今天發表的數字指出，上星期，美軍在南越戰場上的死亡人數，增加三十四名，增加到一百八十二名。

以阿戰機互轟敵方陣地
運河區地面部隊有激戰
納賽爾發表聲明準備長期戰鬥

【法新社開羅二十四日電】阿聯軍事發言人說，今天在蘇伊士運河上空發生激戰，以色列「幻影」式飛機四架，已被阿聯高射炮火擊落。

對於以色列方面所稱，阿聯米格戰鬥機六架在戰鬥中被擊落之說，開羅發言人已加以否認。他說，被以色列高射炮火擊落的阿聯飛機僅一架，該機當時正深入以色列在沿運河的佔領區上空進行襲擊。

【法新社開羅二十三日電】阿聯公報說，阿聯轟炸機深入突擊運河沿岸的以色列佔領區。阿聯發言人說，除了一架飛機之外，其餘的全部都返回基地。「這次突擊，是報復以色列今天早晨攻擊阿聯陣地。」

【路透社開羅二十四日電】軍事發言人在這裏說，以色列飛機今天襲擊蘇伊士運河地區的阿聯防空陣地。阿聯軍隊用高射炮把以色列飛機擊退。

與此同時，阿聯和以色列的地面部隊也進行了火併。地點是沿運河的扇形戰區。雙方使用了重炮、坦克和火箭炮。

【路透社安曼二十四日電】軍事發言人在這裏說，今天早些時候，約旦地面部隊，擊退了飛入馬弗拉克上空的以色列空軍隊形。馬弗拉克在安曼東北部。

發言人還說，昨天晚上，在約旦河流域，約旦軍和以色列軍進行了交戰。

【路透社特拉維夫】

美黑人士兵反歧視 刺傷一名白人士兵

【美聯社華盛頓二十三日電】海軍陸戰部隊發言人週三說，北卡羅萊納州列朱恩營中有四十四名黑人士兵和一批白人士兵發生種族鬥毆，有三個白人士兵受傷入院留醫，其中一人背部被刺傷。

颯爽英姿的廣西女民兵

「兵民是勝利之本」。中國廣西壯族自治區北海市地角公社的女民兵，高舉毛澤東思想偉大紅旗，百倍提高警惕，隨時準備消滅敢於來犯的敵人。（新華社圖片）

泰國游擊隊活躍 宋卡府曾有激戰

【法新社曼谷二十四日電】據政府發言人今天說，過去一個星期，泰國游擊隊活動增加了。

發言人說，在宋卡府，七月十七日發生了一次最激烈的衝突。泰國警察部隊和十五名游擊隊，交火了約三十分鐘。

【二十四日電】以色列軍事發言人在這裏說，今天以色列保安隊在約旦河西岸希布倫（以色列佔領區）實行宵禁。

發言人說，宵禁於黎明前實行，原因是「最近在希布倫附近，經常發生破壞行動」。他又說，以色列保安部隊已進行逐屋搜索。

【路透社開羅二十四日電】阿聯總統納賽爾今天發表聲明說，阿聯陸軍現在已有準備，進行長期戰鬥。

韃靼民族問題的背景

新聞說明

韃靼民族是蘇聯一百多個少數民族之一。他們祖先世居在窩瓦河、卡馬河流域和克里米亞半島，沙皇俄國時期，他們受到深重的民族迫害，大批地被流放到邊遠的地區。

俄國十月革命之後，由於偉大列寧的關懷，韃靼人曾經在克里米亞建立過「克里米亞韃靼蘇維埃社會主義自治共和國」。

一九六七年，在蘇修叛徒集團統治下，蘇修最高蘇維埃會議通過了反動的遷移韃靼人條例，用法律的形式公然取消韃靼人返回克里米亞故鄉的權利。被流放的韃靼人，生活在中亞烏茲別克等地，生活在完全無權的狀態之下。去年四月，烏茲別克的韃靼人為反對壓迫，在奇爾奇克舉行紀念列寧誕辰的戶外集會。蘇修當局出動了民警部隊、國家保安部隊和消防隊，在高級軍官的指揮下，對大部分是婦女兒童的手無寸鐵的居民，進行了有組織的襲擊。

現在蘇聯境內的韃靼人有多少？據英國「新政治家」周刊五月三十日的報道說，已經不到五十萬人。因為原來的人數有百分之四十六被迫害死。韃靼人從來沒有放棄他們反對蘇修迫害，要求返回克里米亞故鄉的鬥爭，而蘇修叛徒集團對他們的迫害也從未放鬆。現在在塔什干對十名韃靼人民的審訊，只是這種迫害的繼續。（華）

要求回到克里米亞故鄉

本報選譯

七月一日，曾經三度改期的對十名克里米亞地區韃靼族人領袖的審訊，終於在塔什干舉行了。在這次審訊舉行前的十個月，大部分的被告都被拘禁起來，這次的審訊，標誌着蘇聯（修）把全國範圍內的韃靼民族救亡運動帶到裁判席的面前。韃靼民族的救亡運動，現在已經進入了它的第十三個年頭，它們要求韃靼人有權從他們被流放的荒漠地區，回到他們祖祖輩輩生於斯長於斯的克里米亞故鄉。

到目前為止，在蘇聯的外國記者沒有一個獲准到塔什干去，或者在莫斯科得到任何關於這次審訊的報道。儘管如此，蘇聯（修）的新聞封鎖還是不能完全奏效，消息本身就是不脛而走。

共產黨員、衛國戰爭英雄成被告

這次被審訊的十名被告，是R．卡狄耶夫，一位二十九歲的物理學家；L．克哈雅夫，一位三十一歲的共產黨員，也是一位物理學家；R．烏邁羅夫，四十九歲的建築工人；A．巴里夫，一位二十六歲的機械工程師；S．亞密托娃，二十六歲和M．克哈里魯娃，二十三歲，這兩位都是受人尊敬的護士；R．貝拉蒙夫，二十八歲和R．加發羅夫，五十四歲，這兩位都是電氣工程師；R．安朗奴夫，工程師；I．約斯第特希夫，一位蘇聯衛國戰爭戰鬥英雄和現任教師。

被蘇（修）審判的這批人中，最出名的是物理學家卡狄耶夫。去年他和他的同志代表蘇聯出席在的里雅斯特舉行的國際物理學會議，在會上宣讀了他的一項科學研究成果的論文，這項研究成果大大地補充和發展了愛因斯坦的相對論，受到了尊敬和稱讚。

蘇修瘋狂迫害韃靼民族

（英）P．李道威

世界知名物理學家絕食抗議

為了表示對非法審判的抗議，在候審期間，卡狄耶夫堅持絕食。絕食十三天之後，蘇聯（修）秘密警察，如果他繼續鬥爭，他將面臨被單獨審訊，並將審訊期再次拖後的命運。

審訊的第一天，看得出所有的被告的健康狀況都非常惡劣。他們和他們的辯護律師向法庭提出了要求：首先，他們要求必須允許記者們旁聽審訊的進行；其次，由於這次的審訊，受審的實際上等於是整個的克里米亞韃靼民族，他們要求必須把審訊的實況向全國廣播。他們同時還要求，必須允許格里哥連科將軍出庭作「社會證人」（按：格里哥連科是蘇聯衛國戰爭英雄，蘇軍重要將領，因支持韃靼人反對蘇修法西斯迫害，近被捕），同時也要求格里哥連科將軍的友人N．尤密爾茲娜女士也出庭作證。尤密爾茲娜最近曾目擊蘇聯（修）警察殘酷地毆打韃靼人。最後，他們要求成立一個國際調查團，實地調查蘇聯境內韃靼人民的苦況。法庭拒絕了被告全部的要求。

新沙皇的種族滅絕政策

在這一項罪名：「散佈蓄心挑撥的謠言，以中傷蘇維埃國家和社會主義制度」，如果這個罪名成立，他們將可能遭到如同已被判入獄兩年的另兩位韃靼人領袖的命運。

最近得到的消息說，被告之一機械工程師巴里夫在他的八個月的單獨禁錮中，準備了他在法庭上的講詞。這項講詞對沙皇時代韃靼人所受到的迫害，以及目前對韃靼人所採取的種族滅絕政策，揭出了控訴，與此同時，他希望和深信世界進步人類在聽到這些...

沒收身份證取消工作權利

在法庭之外，由卡狄耶夫所領導的蘇聯（修）警察，繼續拘捕韃靼人物，把他們趕出城市。這樣的特權，算是最「寬厚」的待遇了。當世界共產黨（修）會議在莫斯科舉行期間，在莫斯科舉行公開抗議的六位韃靼人，被放逐到給當地人看來的地方，並被沒收了身份證，在蘇聯，沒有身份證就表示着幾乎不能找到工作。

對十名韃靼人領袖審訊的第三天，整天用來宣讀起訴狀，這個程序顯然需要較長的時間。審訊被告們的調查報告就佔了厚厚的二十冊，而辯護律師的工作人員已經達到二百名。據說對被告們的控訴，集中...

當這次審訊進行的時候，不僅格里哥連科將軍，而且還有一位教師伊耶高比，也在塔什干受到嚴密的監視偵訊。伊耶高比是五月間在莫斯科被捕的，他有一半韃靼血統，他在對外尋求對韃靼人的支持的工作中，扮演着重要的角色。在他的寓所中搜到了關於韃靼救亡運動的文件一百三十七卷。

被控訴

在最近幾年中，被捕的韃靼民族領袖已超過二百人，他們都被長期禁錮。同一時期，蘇聯（修）當局收到韃靼人許多請願書，在這些請願書簽名的韃靼人超過三百萬人次，其中一份由三萬三千八百零八名韃靼人簽署的請願書於四月十七日由受托的二十九名代表在莫斯科送交蘇共（修）主席團。這項請願書的標題是：「停止對韃靼人的迫害，把克里米亞還給韃靼人」（摘譯自七月二十二日倫敦「泰晤士報」）

三百萬人次簽名發出的憤怒

被蘇修迫害的韃靼物理學家卡狄耶夫

地中海撞船 挪威輪沉沒
死傷五人 約廿人失蹤

【路透社法國馬賽二十四日電】挪威油輪「西麗雅」（SILJA）號今天上午在地中海與一艘法國軍艦相撞之後發生爆炸，隨即沉沒。據海事當局報告有一人死亡，四人受傷，約二十人失蹤，恐已喪生了。

這艘五萬二千三百七十一噸的大油輪和法國的八千一百六十九噸的貨船「曼加加村號」（VILLE DE MANJUGA）相撞後，約十五分鐘即行沉沒。

船隻和飛機正在搜索，看看還有沒有生還者。

這家航運公司的發言人說，據船傳來消息，除有一人死亡、四人受傷之外，有兩人傷勢不十分嚴重，他還不知道這些死傷的人是誰。

黃綠醫生實驗 羅萍

拉赫曼再受攻擊
給人民帶來貧窮失業
學聯會主席出面參加倒拉赫曼

【法新社吉隆坡二十四日電】據有七十多會員的大學學生聯合會主席今天抨擊「馬來西亞」總理拉赫曼，允許資本家掠奪「馬來西亞」的財富。

阿里要求組織「社會主義」形式的政府。他說拉赫曼政府的政策給人民中只帶來「貧窮、飢餓和失業」。他對拉赫曼的「聯盟」黨的政策表示反對。他將在星期六舉行的倒拉赫曼運動召開的會議上設法獲得學生理事會的支持。這項倒拉赫曼運動必須堅持下去，直至「馬來西亞」的政治、經濟、社會和經濟制度改變為止。

【路透社吉隆坡二十四日電】「馬來西亞」政府在最近實行的戒嚴令...

今天，國防部長在國會上說...

美國一州長竟宣稱 準備關掉州立學校
堅持反動的種族歧視政策
有妙論說消除學校種族隔離是「共產黨的陰謀」

【路透社密西西比州二十四日電】密西西比州州長約翰．貝爾．威廉斯說，他將把州立學校關閉，而不執行聯邦政府消除種族隔離的計劃。他說，「我寧願一把火把學校燒了」，並說消除學校種族隔離是「共產黨顛覆美國的計謀的一部分」。

以色列總理九月底訪美

【美聯社華盛頓二十三日電】以色列總理梅爾已接受美國總統尼克松的邀請，定於九月二十五日和二十六日到美國訪問華盛頓。

白宮在昨天發表的公報中說，梅爾以前曾經以私人訪問過美國數次，最近一次是一九六八年中的旅行。

薩爾瓦多傳出消息 考慮退出美洲組織
戰事可能重新爆發 洪軍戒備

【法新社聖薩爾瓦多二十四日電】薩洪兩國彼此互責對方是侵略者。薩爾瓦多更加猛烈地對洪都拉斯實行種族滅絕。同時，兩國都預料對方將再發動攻勢。

據官方宣佈，洪都拉斯武裝部隊已奉命嚴密戒備，隨時出動，抵抗薩爾瓦多軍可能在西部前線發動進攻。

據說薩爾瓦多正在考慮退出美洲國家組織，脫離這個共同體。迄至目前為止，只有古巴被排除出美洲國家組織。

蘇修當局釋放 一名英國教師

【法新社倫敦二十四日電】一九六五年在蘇聯被判囚禁五年的大學英文講師布魯克，從監獄出獄，今天已飛抵倫敦。

布魯克今年三十一歲，一九六五年因私帶反蘇修傳單入境，莫斯科被判五年徒刑。

蘇修乞靈宗教迷信 維持國內反動統治
創造什麼「共產主義基督教」怪稱號

【新華社北京二十一日電】莫斯科消息：蘇修叛徒集團為了欺騙蘇聯人民，正在加緊地利用反動的宗教迷信來維持自己的反動統治，最近以來他們大肆鼓吹所謂「共產主義基督教」，就是一個例證。

這次鼓吹...

瑞典傳出消息 蘇修地下核試

【美聯社瑞典烏普薩拉二十三日電】今天這裏的地震研究所紀錄到西伯利亞東內新米帕拉丁斯克地區內發生一次地下爆炸。

爆炸發生的時間是三點四十七分正。按里奇特計是五點七級。

這個研究所所長說，這個地區已知是蘇聯的核試爆場地。最近紀錄到的這個地區內的爆炸是在七月四日，爆炸時間與今天的時間完全相同。同時，那一次爆炸的等級是里奇特計六級。

捷克人反蘇修佔領 三人散發傳單被捕

【路透社布拉格二十四日電】捷克斯洛伐克通訊社今天報道，布拉格有三個人，因為印刷反蘇修傳單而被捕。

消息說，其中兩人是布拉格劇院的職員，捷克內政部正在調查有關這兩人印刷和散佈傳單的材料，準備起訴。另一名男子是個工程師，他被拘捕和控告的罪名是，在家裏複印傳單。

南非黃金儲存劇減 估計因為有新拋售

【路透社南非首都比勒陀利亞二十三日電】據這裏今天宣佈，南非黃金儲備上週減少，據儲備銀行發表的數字，上星期五，南非黃金的存量在八億五千八百三十五萬南非幣（五億零四百九十萬美元），比前一週減少一千七百二十萬南非幣（二千零十萬美元）。

儲備銀行沒有說明黃金存量減少的原因，但金融界人士推測，主要是南非黃金在國外有新的拋售。

蘇修大批木材 明年供應日本

【法新社莫斯科二十三日電】蘇聯木材部部長今天在這裏對塔斯社記者說，蘇聯明年將以六百萬立方公尺的木材供應日本，日本則以綑木機、推土機和汽車供應蘇聯。

細菌、安撫、盟約、炸彈

尼克松已經到太平洋去迎接「阿波羅」月球飛船的三個美國太空人。他並不準備和這三位太空人握手，甚至也不准備一碰這三個太空人本人。因為這位在世界各地製造大批毒氣和細菌殺人武器的美國總統，害怕太空人可能從月球帶回來的細菌，奪走了他的性命。

奔美國「時代周刊」的說法，尼克松此行的「步驟」是「興奮歡快」的。步驟，指的是他到亞洲五國和歐洲兩國之行；而「興奮歡快」，卻是表明他借「太陽神」的「威風」，自此而開展「太陽神外交」時的心情。有趣的是，尼克松是很可以興奮的，蘇修的接月太空船還不來了，於是在太空領域爭霸的競賽中，美國就先了一步。尼克松十三日在舊金山說，這是時要到蘇聯去的，但不是現在，就很有向蘇修顯點「威風」的意味。

其有什麼可「威風」、值得「興奮歡快」的嗎？西方輿論就問，尼克松此行的主要目的是搞軍事聯盟...

他不斷向亞洲盟國攤牌，以為美國需要繼續的實際情況，一個是怎麼樣的反應；以加強美國和它們之間的反動軍事聯盟。蘇修頭目勃列日涅夫所倡議的亞洲集體安全體系」，也是阻止尼克松在這些國家搞什麼的嗎？但是尼克松在這些國家到處都會，一再表示珍視對中國的友好關係；菲律賓的馬可斯在國內民衆壓力之下，將美軍向尼克松要求自南越撤回部分菲律賓部隊；印尼反動政權正在十分嚴懼之中，西伊里安的土人抵抗的愈來愈大，在這些國家尼克松感到的一點「威風」的感覺，一反過來，沒有了「興奮歡快」，尼克松的實際是正如此行「最大收穫」吧！

施君玉

滬津中小學青少年 開始過革命化暑假
發揮紅衛兵組織戰鬥作用舉辦學習班
朝氣蓬勃 生動活潑

【新華社上海二十四日電】上海各中小學校二百萬革命青少年，在工人階級領導下開始度過革命化的暑假。

今年的暑假，是工人階級登上上層建築領域以來的第一個暑假。

在暑假開始之前，駐各學校的工人、解放軍毛澤東思想宣傳隊以階級鬥爭為綱，來加強學校的政治、教學和革命大批判，以「如何過一個革命化的暑假」為題進行了熱烈討論。革命小將們表示，在今年暑假期間一定要做到：活學活用毛主席著作不放鬆，狠抓階級鬥爭不放鬆，開展革命大批判不放鬆，接受工農兵再教育不放鬆。

為了組織好學生的暑假活動，駐各學校都建立了由工宣隊員、革命教師、紅衛兵代表三結合的專門領導小組。他們按照毛主席關於「教育要革命」的要求，以毛澤東思想教育學生。

暑假開始以來，上海市以紅衛兵小將為骨幹的各種類型的毛澤東思想學習班，大量地舉辦起來。上海市區中學有八百多名學生，居住比較分散，學生們按居住地點，組成了一百多個校外毛澤東思想學習小組，定時間、定地點、定內容地組織暑假活動。

【新華社天津二十四日電】天津市各中小學校工人、解放軍毛澤東思想宣傳隊和各校革委會，在今年暑假中，為學生們安排了充滿革命內容的豐富多彩的暑期活動，讓廣大革命青少年過革命化的暑假。

尼克松

出版的七月二十五日美國「時代周刊」在檢討尼克松這次訪問活動時特別指出，除了這種「小心謹慎」外，他下了如下的結論：

尼克松開始了他的環球旅行了。在九天的行程中，他將訪問七個國家，可能中途還要秘密地訪問南越。這次的旅行被描繪為他的「太陽神外交」的起點。從他在起飛機場上的講話到出席歡迎宴會上的演詞，都已經事先「小心謹慎」地草擬好了。提前

消防新軍靠招牌貨
三及第班尚缺一人
十五張球員註冊紙昨遞入足總

廿二名球員已簽紙流浪

尼克松東行賣什麼膏藥？

——美國「時代週刊」的一些看法

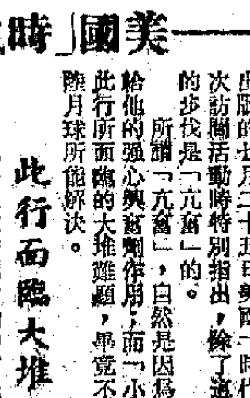

尼克松開始了他的環球旅行了。在九天的行程中，他將訪問七個國家，可能中途還要秘密地訪問南越。這次的旅行被描繪爲他的「太陽神外交」的起點。從他在起飛機場上的講話到出席歡迎宴會上的演詞，都已經事先「小心謹慎地」草擬好了。提前出版的七月二十五日美國「時代周刊」在檢討尼克松這次訪問活動時特別指出，除了這種「小心謹慎」外，他的步伐是「亢奮」的。

所謂「亢奮」，自然是因爲「太陽神十一號」所帶給他的強心興奮劑作用；而「小心謹慎」，卻是因爲他此行所面臨的大堆難題，畢竟不是「太陽神十一號」登陸月球所能解決。

此行面臨大堆難題

尼克松這次訪問活動中首先要面對的一些什麼問題呢？「時代周刊」說，亞洲國家和美國的關係，美國和這些國家跟社會主義中國之間的關係，以及這些國家彼此之間的關係。還有就是蘇修首腦勃列日涅夫所倡議的「亞洲集體安全體系」，都是要討論的課題。尼克松的基本動機是什麼呢？「時代周刊」認爲，「他最基本的目的是要取得這些國家對將來的看法，同時向它們保證，美國並『無意於整個地放棄亞洲』」。這要說的意思，就是說美國侵略亞洲的宗旨不變；不僅不變，還要加強和各國傀儡政權的反華聯盟。

「時代周刊」分析了尼克松行將訪問的亞洲幾個國家的狀況，和它們跟美國之間的矛盾：

菲要求歸還基地

菲律賓——這個「一度是美國在亞洲的最忠實的盟國」，正處在「極度痛苦的大選年中，政治危機同樣嚴重，政府腐敗人貪污，犯罪率急增。而由於人民的國家獨立意識增長所形成的壓力，總統馬科斯正被迫開始使菲律賓採取較比『中立化』的政策。」菲律賓將和尼克松討論美國在菲的軍事基地問題，「不管怎樣，馬科斯將要求美國歸還沙牙角美國海軍基地，並要求交還克拉克空軍基地中美軍用不着的地段。馬科斯還將告訴尼克松，他（馬科斯）正受到壓力，要他自南越撤回菲律賓部隊。」馬科斯將向尼克松提出，在南越的二千名菲律賓部隊起碼要撤回一部分。

「時代周刊」指出，菲律賓政府將向尼克松伸手乞討，「熱望美國給予更多的援助和投資。」而尼克松將在這個問題上壓一壓菲律賓政府，告訴他們「對外國企業的過嚴的條例限制，已經損害了更多外國投資到菲律賓的機會」。

印尼——「時代周刊」的看法是，這是個不會使尼克松頭痛的國家。「蘇哈托一再表明，他的國家和美國和日本的財政援助和投資，他將不會做任何有損及此的事情。」蘇哈托還將再次向尼克松表示，他可以派印尼部隊充作聯合國警察部隊到越南去。

還他儂加緊反華

泰國——「時代周刊」認爲，這是在亞洲國家中敦促美國稍緩自越南撤出的唯一的國家。「泰國比其他亞洲盟國更深地介入了越南戰爭，它公開地提供它的領土用來對抗北越。目前駐在泰國的美軍有五萬多名，對北越空襲的美國飛機，主要地來自泰國的美軍基地，前最近對老撾的共產黨根據地的空襲，也是由泰國起飛的。」這家雜誌認爲，他儂政權現在加強它和蘇修和東歐國家的聯系，它們發生更多的貿易交往。同時指出，泰國將表示「願意繼續現在和美國之間的援助和軍事盟約，保證使泰國不成爲另一個動亂地區」。這就是說，加強反華反共反人民反革命的聯盟，是尼克松到泰國的主題。

與印交換反華意見

印度——「時代周刊」特別指出，印度和中國的邊界武裝衝突，印度和巴基斯坦間關於克什米爾的爭執，認爲不啻英迪拉·甘地夫人目前正被國內政治問題所苦惱，她仍將就印中、印巴問題，也就是勾結反華問題和尼克松廣泛交換意見。

準備向巴施加壓力

巴基斯坦——「時代周刊」認爲，這是尼克松要化更多唇舌的國家。它認爲「巴基斯坦近幾年來日益靠近中國，同時也沒有做什麼得罪蘇聯的事情。」「根據中央條約和東南亞條約，巴基斯坦形式上還是美國的盟國，因此，尼克松有『充分權利』去詢問它的傾向。」顯然，就對待中國的問題上，尼克松正準備向巴基斯坦施加壓力。

尼克松隨後就到東歐，並於回程經過英國，在英國一個美空軍基地和英首相威爾遜會談。「時代周刊」認爲，這兩項都不是主要的。尼克松此行[illegible]「當前亞洲事務」。羅杰斯則與尼克松一道，[illegible]分手，然後就和他分手到日本、南朝鮮、澳洲和新西蘭訪問，再回國向尼克松報告。

美在南越加緊化學戰

加州伯克萊大學教授報告

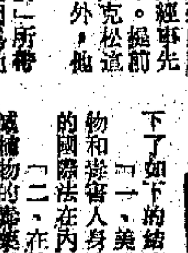

誰都知道，自從美國共和黨新政府上台以來，在南越的化學戰已在大大地加緊了。一九六九年五月十六至十八日曾在所謂哥倫比亞大學舉行的關於越南的會議上，在這次會議上，加州伯克萊大學生物化學教授尼蘭斯在這件事提出調查，並下了如下的結論：

「一、美國在越南大規模地，無限制地使用各種毒害植物和毒害人身的瓦斯，嚴重違反國際法，包括有關種族滅絕的國際法在內。

「二、在越南南方的土地，美國倒下歷史空前的大量消滅植物的毒藥。所使用的毒劑，如二甲次胂酸等，在美國即使是要消滅某些植物也不准使用的。因爲誰也不能預測這種毒劑對於人類，對於土地的將來產生什麼影響。

「三、由於美國在局限的空間中使用危害人體的毒氣，殺害平民和使平民殘廢，美國犯了違反人道的罪行。被殺害的和成爲殘廢的平民中，多數是五歲以下的兒童，孕婦和哺乳婦和老年病患者。」

讓我們在這裏指出二甲次胂酸（Cacodylic Acid）是砒[illegible]的副產品，毒性是非常強烈的，即使份量極少，殺害也很大。

尼克松政府使用這種在美國以及其他國家都禁用的毒劑，鮮明地指出美國所說，美國飛機在南越所廣灑的化學劑和「世界各國在農業上所使用的農藥差不多」，完全是謊話。爲了使人們對這種毒劑造成嚴重的毀壞有一個概念，尼蘭斯教授提供一些數字：

「一九六七年，中毒的面積一百四十八萬六千四百四十六畝，被毀的莊稼二十二萬一千三百十二畝，總計受影響面積一百七十萬七千七百五十八畝。一九六八年，中毒面積一百二十九萬七千二百四十四畝，莊稼被毀八千零六十四畝，總計受影響面積一百三十萬五千三百零八畝。

今年的數字還未透露。不過，美國賓夕法尼亞大學研究所教授，美國國家科學家大會執行秘書[illegible]，曾在今年三月十七日至四月一日訪問南越，並調查落葉劑施用後的情況。他說，如果美國有足夠的毒劑，整個南越的樹木都可能全部毀掉。

曾參與調查會議的教授們的報告，證實了美帝國主義者及其在南越的[illegible]今年五月二十日發表的公報所揭露的事實，即打從一九六九年開始，美國在南越的化學戰有了新的升級。

從法律的觀點來說，在一九二五年六月十七日在日內瓦簽定的禁止在戰爭中使用窒息性、毒性或其他氣體和細菌作戰方法的議定書上，美國也曾簽字。但美國國會一直到現在沒有批准這項議定書。這就是美國[illegible]。

這就是，爲什麼美國科學家、學者和專家[illegible]的美帝戰罪國際法庭宣佈美國犯了對人類的罪行，以及犯了使用毒氣和化學劑的戰爭罪行。

尼克松政府[illegible]，對南越居民和莊稼進行化學和細菌戰，而且把南越當作美國細菌和化學武器的試驗場。但是，他個人從一九六九年一月二十日起即要對這些罪行負起重大責任。（原載「越南快訊」）

美國大學大鬧院長荒

學潮洶湧 院長難當

原載「美國新聞與世界報道」

在美國，距離新學年開始不夠兩個月，但是起碼有兩百家大專院校，正在急於尋找院長或校長（下同），喬治城大學教授雅特茲上月在國會的一個委員會上說：「有數以百計的教務長和院長空缺，有待填補……。」

大專院校的院長，年薪在一萬五千到五萬美元之間，同時，院長經常可以得到免租住宅，侍從人員，娛樂補助，汽車，以至長途旅行的飛機，待遇可謂優厚。儘管如此，每年院長離職返回原來的教職，或者轉做其他沒有那麼迫切需要的工作的，仍是愈來愈多。

這是由於：當一家大專院校的院長，往往是一項艱苦的工作。除了正常的問題外，還有學潮問題，需要處理。爲此，不少本來合適的人選，寧願另謀工作。教育界人士把它稱做「院長疲勞」。就若干情況而言，還不單是疲勞的問題。

今年一月間，斯沃斯摩學院院長史密斯，在同一批不滿現狀的學生進行緊張談判時，心臟病突發，不治斃命。又在伯克利加州大學（一九六四年學生造反開始的大學），校長希奇已准給院長海恩斯三個月假期，原因是海恩斯被學潮弄得太疲勞了。

全國州立大學和贈地學院協會執委會主席塔克爾報告說，院長們感到，他們目前所幹的工作，五年相當於過往十年。在協會屬下的一百一十一家院校中，院長的空缺比五年前多出百分之二十。

大專院校的激進學生，傾向於把院長作爲大專教育的象徵。因此，在近乎每次學生造反中，院長總是成爲一個主要目標。院長離開以後，往往需要一年以上的時間，才能找到替補人選。過去校董會要審查過數百個人選後才能作出最後選擇，已經不是罕見的事。現在，由於學生和教職員要求在選擇中有發言權，這個過程變得更加複雜。

美國州立學院協會執委會主席奧斯塔報告說，「全國得到一個合適人選，已經成爲一個嚴重問題了。我們協會屬下的學院，將近百分之十正在尋找新院長。在一年中這樣換新學年的時候出現這種情況，是極其不尋常的……。」

教育委員會負責人[illegible]到這個田地：不管任何時候，當他計劃召開院長會議的時候，他經常發現其中約有三分之一，由於本校的危機未能出席會議。

許多教育界人士開始感到，假如要使全國大專院校能夠吸引和保持合適人選做院長的話，就必須進行重大的改革。有一些地方在認真考慮把院長任期限制在五年內的主張，希望起碼可以借此減少期限過長的壓力。也有一些地方在談論多設幾個院長的例子，並從中進行分工。舉例說，幾個院長中，一人處理校務，一人處理預算，一個負責同附近居民接觸……。

這樣一來，也許會減輕工作的負重，但是教育界人士指出，儘管可以分工，仍然必須有一個人負總的責任，而這個人一樣會受到過重的壓力。正如威爾遜博士所說的那樣，「不管怎樣分工，都沒有任何東西可以取代有能力的和負責任的領導。而沒有這樣的領導，我們的大專院校就不能穩步前進，大專院校的前途將非常渺茫。」

倫敦航訊

英國自認淪爲二等國家

——英國國內對這一宣佈反應複雜

·林牧·

檢查外交現狀 發表「鄧肯報告」

七月十六日，英國政府發表了一項報告。這個報告是由三個名流受政府的委託草擬的。三個人是：英國工業界領袖巴衛·鄧肯爵士，前英國駐蘇聯大使法蘭克·羅伯茨爵士，經濟學家安道爾·謝茲德。這三個人組成了一個委員會，由鄧肯擔任主席，正式定名「駐外代表調查委員會」。他們根據過去一年來英國外交的現狀，加以徹底的檢查，發表了一個冗長的「鄧肯報告書」。

報告書回顧了大英帝國以武力爲背景，實行「砲艦外交」掠奪殖民地的帝國外交時代，不得不承認了這個時期的對外政策，同時結合今天英國的實際地位，無可奈何地提倡「英國應該成爲一個保持偉大的文化和民主的傳統的通商國家」。報告明確地說：「英國已經不再是一個世界的大國，而是一個『第二流的主要國家』。」爲此，英國應該將它的外交陣容進行徹底的整頓，並使其合理化。」

「鄧肯報告書」的主要內容有：一、英國今後要將歐洲、北美、蘇聯勢力圈、中國以及日本、澳洲等特定的先進工業國家劃爲「集中地區」；二、其他的國家劃爲「外部地區」；三、英國對上述「集中地區」配置大規模的外交陣容和維持大規模駐外使館等機構，對於「外部地區」則設置有關貿易工作的「特定公使館」，簡言之，這就是英國對外機構的「徹底縮減」。

在此以前，英國在海外宣傳工作方面配置了大批人員，現在須要對BBC（英國廣播電台）在國外的集中地區重新配置，把海外宣傳人員減少一半，集中加強海外貿易部門。到一九七○年代中期，英國應當把現在的每年一億○五百八十萬鎊的對外關係經費減少百分之五到百分之十。

對外關係機構 應減經費人員

報告書指出，目前英國維持龐大的海外關係費用是不合理的，應該大大縮減，把力量轉用到貿易部門，集中發展海外貿易。報告書還建議削減英國駐在海外各地的武官、參贊人員，廢止長駐在海外的技術、文化等專家的制度，而代之以短期的駐外專家制。這就是說，輒地派出幾外專家。

報告書還要求大量減少外交部的次官，以及次官級以下的非必要人員，外交和駐外機構應進行合理化的改革。

集中發展貿易 培養貿易人才

在另一方面，報告書還建議對於有能力的高級外交官，應該延長其退休年齡——即從六十歲退休延遲到六十五歲，同時大力選拔年青有能力的年青人。報告書認爲，大力培養有爲的外交和外貿幹才是今後不可少的舉措。只有這樣，才能保持英國在海外的影響力，和發展更大範圍的貿易。

這個報告書第一次承認英國已淪爲「第二等的主要國家」，在國內引起強烈的反應。英國各報的反應是複雜的。倫敦「泰晤士報」對這一報告書的述評說：「以保持印度等海外領土的英國外交時代早已過時了。今後英國的外交的主要對象，應該是加強和歐美等地主要國家的聯繫，改善英國的國際收支，擺脫英國的經濟困難。」其他的英國報紙評論說：「不能把世界的國家分成爲兩個地區——所謂『集中地區』和『外部地區』。這種做法不好，例如澳洲被列爲『集中地區』，新西蘭又被列爲『外部地區』，這就不成話了。」有的報刊反對英國輕易地和不發達國家斷絕了聯系。

英國外交陣地 倒縮歐洲一隅

英國還有一些貴族和大資產階級，對於這個報告自認爲「二流國家」，大傷「自尊心」，表示憤慨。這在一些議員的評論中可以看出來。一些自命「進步派」的人士也不滿意英國今後外交以歐美先進國爲重點，而置舊殖民地和落後國家於次要地位。對於這些反應，英國外相斯圖爾特一概「不予置評」。他將在國會上談到這個報告。國會對這個報告，究竟是贊成或者怎樣評價，已要到輿論界的密切注視。

無論如何，「鄧肯報告」是英國去年宣佈放棄「蘇伊士以東」政策以來，又一個顯示英國只能退居歐洲的最生動例子。英國的外交陣地，今後必將會進一步縮小。英國人這樣諷刺說：「勞斯·萊斯（英國名貴房車）雖然不要了，但英國應該選擇高性能的小型轎車，還是維持同樣大型而性能大大落後的大型房車呢？」這一點，看來今天的英國勢必要放棄虛有其表的「勞斯·萊斯」房車，而改坐小汽車了。至於小汽車的性能，又是另一個問題。

體育

消防新軍靠招牌貨 三及第班尚缺一人

十五張球員註冊紙昨遞入足總 九巴電話班底亦已攤牌

【本報訊】消防是一九六九至七○年度足球季的「升班馬」，且決定參加甲組聯賽，但該隊除了得到張子慧、黎寶忠兩人加盟當職業球員及陳晃強、陳若旁等非業餘球員外，暫時還沒有辦法聯繫較有份量的球員投効。就是昨天遞入足總的球員註冊名單來看，陶欠一位職業或非業餘的球員才能湊足「三及第」的班底。因此，人們預料將來消防只得張子慧、黎寶忠和陳晃強等三幾位作爲「招牌貨」，叫座力未必很大；除非全部球員經過一個時期的訓練，憑了夠氣夠力而得有長足的進步，使在季初連場演出，給人們的印象不錯，才有可爲，否則搞成「唔湯唔水」，恐非佳兆。

昨天消防有十五張球員註冊紙遞入足總，簽署職業球員的有張子慧和黎寶忠；簽署非業餘球員的有陳晃強和賢若芬。其他十一名是簽署業餘球員，名單是劉志威、李振興、葉偉雄、鄒日華、古秋航、吳錦初、梁錦全、李劍虹、羅文強、洗協良、劉道興。

九巴昨天也遞入了十四張註冊紙，簽署職業球員的是李國華、張永潛、陳祖安、吳志強、盧松江、楊偉業、鄒榮德、尹偉康。簽署非業餘球員的是：黎偉雄、黃嘉思。簽署業餘球員的是：陳泉、伍新、張天明。

電話也決組「三及第」的班底，昨天遞入足總的球員註冊紙一共十六張，簽署職業球員的有：張志培、封炎錦、陶國雄、盧國華、黎子福、岑志強、吳汝寶、馮中元、劉添。簽署業餘球員的有：黃紀華、盧耀光、劉毅文、鄭秋明、任國安、蔡瑞輝、歐錫樂。

工商籃球賽壓軸戲 綠寶石昨奪得冠軍

昨以八球之差挫敗七喜 古美勝合棧祥取得亞軍

【本報訊】工商杯男子籃球四強決賽，昨晚在修頓球場舉行最後兩場角逐。結果：綠寶石以七三比五七擊敗七喜，奪得錦標；占美以六一比五九戰勝合棧祥取得亞軍。至此，這項比賽已告結束。

昨晚綠寶石對抗七喜一場，比賽大部分時間都在平淡中進行，主要是綠寶石速征在即，操練不足，七喜各球員傳統多時，表現不出原有水準。

綠寶石的潘克廉經驗豐富，作爲好；劉兆敬死纏爛打，梁驊駿、潘偉文、馬家熾手鳳頭較勤，合作默契，勝來不大費勁。七喜不在狀態中，防守鬆懈，進攻時亂投亂擲，演出很差。上半時只有招架之功，下半時一鼓作氣，曾追成各三二平手，但曇花一現，以後限於氣力，無法支持，終於失敗。

綠寶石派出潘偉文、梁驊駿、潘克廉、馬家熾、陳七喜派黎廣生、丘俊賢、劉兆敬上陣。七喜應戰。綠寶石一路領先，七喜只有在後面追。上半時結束，綠寶石先以[illegible]比一八，下半時，七喜[illegible]。

葡萄牙隊重名氣 輸波其實有實股古

▲葡萄牙自從在世界杯足球錦標賽分區初賽中先後敗給希臘和瑞士後，當地球迷和球評家，紛紛指責腳足總處事不當。事實上，應負全責。

葡萄牙足總不是不知道實力這點，也不是有意做成這個局面。在上屆的世界杯賽中，葡萄牙名列第三，實力相當雄厚。成績僅次於英國和西德。本屆在分區初賽中即遭淘汰，有其內幕原因在。有人指出可能與個別球會的壟斷有關，使葡足總不得已的情況下，不能不挑選一些被認爲有名氣而又屬於「退休」的球星如「黑豹」尤西比奧、托勒斯及薛蘭斯等上陣。而上述的一批球員決不會全力以赴的「大公波」的。因爲他們所屬的本地球會「賓菲加隊」，志在奪取本國雙料冠軍，葡足總本來就不應挑選他們，可是，爲了「名氣」，又不能不用他們來擔綱。結果，演出一無是處，甚至在里斯本舉行對瑞士的一場比賽，竟以○比二敗下陣來。球迷和球評家認爲，時至今日，葡足總應效法意大利，實行培養新人，希望在來屆世界杯賽中，恢復原有的水準。

▲瑞典的雅蘇赫林隊門將珍寧斯，被瑞典球迷指爲瑞典國家隊最出色的門將，全瑞典各甲組門將，沒有一個人比得上他。在上星期一場聯賽中，在自己的龍門禁區界內將球踢出，直竄進對方龍門的網角之內，替已隊射入一球，使到雅蘇赫林隊以五比三得勝。門將爲射門紀錄，確屬罕見。

▲奧地利維也納迅速隊的前鋒具勒格，原是丹麥球員，被迅速隊以重金邀請加盟，簽下若干年合約。他在迅速隊中一直有很好的表現，特別是過去兩屆以來聯賽射球紀錄的保持者，一直都是奧地利甲組的。迅速隊能夠在過去兩屆球季中取得一定的成績，他有功勞。按照合約規定，他與會方還有一年的時間，最近會方準備增加他的薪金，邀他續約。然而，具勒格卻要求會方提早一年解約，准許他脫離，到別處西德的史托格隊出到更高的代價邀他効力，他是瞄在錢的份上行事的。

·高佬强·

望遠鏡

瑞典門將好腳法 一球直搗敵方門

澳學泳初賽完成 共創十一項紀錄

今起一連兩晚進行決賽

【本報訊】澳門消息：澳門第五屆學生游泳錦標賽前晚在新花園泳池進行初賽，賽前雖來風雨，但仍有近千觀衆，場面熱鬧。

兩晚初賽，過程順利，十五項初賽中，有十一項廿人級打破最高紀錄，一人平，成績收穫豐碩。

泳賽昨日暫停，賽會忙於編排秩序等賽務工作，由今晚起一連兩晚進行決賽。

前晚八項初賽，除男中五十仰因兩組人數合爲一組，全部獲決賽權外，其餘七項，共有六項七人破打破大會紀錄，一人平紀錄。

首項男中五十仰，六名組到泳員全部獲決賽權。

次項男高二百蛙，張文寬與王樹森雖曾在一百蛙後再度創新紀錄，但張文寬三分一秒三，破去年由陳寶麟創造的三分十秒八，縮短了九秒五，王樹森泳式與體力不如張文寬，但一破再破，亦屬難得。

男初五十蛙，蘇中興以相當於男中五十蛙前三名的優異成績，刷首夕一百自由之後，再度創新。

男中一百蛙，王樹錚不讓乃兄樹森專美。

陳朝基與彭志光 昨天簽紙踢南華

尚待物色一名理想門將

【本報訊】南華昨天又獲得陳朝基、彭志光動筆簽字，連前已有十四人効力，大軍已告組成。

陳朝基、彭志光在去屆都有很不錯的表現，成爲好幾支球隊的搜羅對象。在南華極力挽留下，陳、彭兩人終於打消去意，昨天已告簽字。

南華門將，目前只錄了一個預備組的羅柱石，倘在球季開始前仍無法覓得理想人材，則難中將會繼續効力。現錄南華陣容如下：

鄭錦綸、郭志光、陳鑑洪、陳錫祥、何承榮、朗胡基、黃紀基、湯志敏、羅柱生、彭兆華、黃志顯、羅榮光。

羽毛球總會 廿九晚頒獎

【本報訊】香港羽毛球總會遞年度聯賽及頒獎儀式，定於本月廿九日晚上八時在中區永安保險大廈頂樓舉行，將頒發獎品與本年度優勝團體及優勝運動員。席券每人二元，會友參加者，可向黃仲恩先生定購。

印尼女子乒乓隊 擬週日在港比賽

【本報訊】印尼國家女子乒乓球隊昨天搭機到港，在希爾頓酒店落腳。該隊原定昨晚在伊館出戰香港隊，但因事前未與乒總做好聯絡功夫，這場比賽已於前晚宣佈取消。

印尼國家女子隊此次準備到世界各地遠征，爲期約三個月。乒總有意邀請該隊於星期日作一場比賽，具體辦法將於今天作出決定。

巴西足球隊擬訪澳 兩場索價一萬美元

澳足總擬價五千港元比賽一場

【本報訊】澳門消息：巴西「足球經紀」施路華，介紹巴西里約熱內盧的與拉利足球隊於今年九月廿日至廿八日到香港比賽三至四場。該隊並向本澳足總提議秋波，順道來澳比賽兩場，「酬金」是一萬美元包辦，另要求澳方招待該隊一行廿四人食宿，往返港澳間船票足總主席梅炳文考慮後認爲：「巴西隊既是總理事會隨即討論此事，但籌備大師，認爲有些波，適合球迷口味，但總數只能個別限度，足總所能負擔的費用，只能交出[illegible]，一半港元，邀請他們來澳遊玩，順便比賽一場而已。

【本報訊】足球總會在昨天發表的公報中透露，關於巴西隊在港比賽三至四場的問題，已去函澳門當局申請，俟香港當局在本月廿九日以前答覆。

球壇登記 速辦手續

【本報訊】足總昨天發表公報，通知各乙組球會登記，將附登記表格，由各會派員於本月[illegible]前赴足總辦理手續。

凡經各會有教練班者，可在七月卅一日下午五時前報名。

港澳泳賽日期 澳方表示同意

【本報訊】澳門消息：本年度港澳埠際泳賽，香港泳總已函來澳，建議於八月三十日在澳門舉行比賽，澳泳聯對此日期，已於前日回覆香港，正式答覆。至於細則問題，尚待兩地泳聯洽議。

廿二名球員 已簽紙流浪

前鋒尚缺之一領軍人材

【本報訊】流浪足球會昨日已正式宣佈新年度的球員陣容，在一九六九至七○年度足球季中，將擁有新舊球員廿二人，以下各職員：

流浪昨天遞入足總的球員註冊紙一共廿二張，簽署職業球員的有：[illegible]。

第九天映 新聯七彩闊幕新片

鋪門劍 門門槍 專門官 好

普慶 南華 珠江 銀都 南洋 高陞

白茵 周驄 丁亮 李清 呂錫 梁衛 良鳴 主演

暑期佳片·大歡喜

編導 唐龍

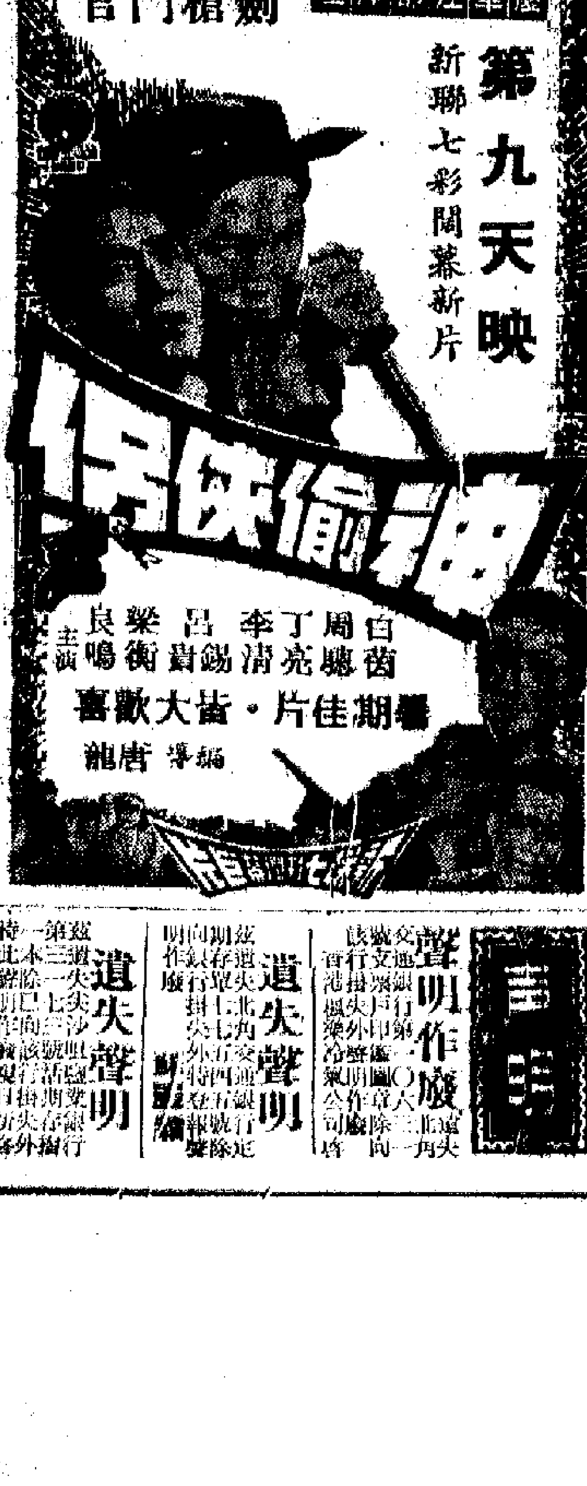

林質文

針灸 風濕 耳鼻 喉 病

香港洛克道一四一○號 電話：七二七八八○

英志陳 中華學院國醫學院

跌打 驗傷

香港洛克道四一○號 電話：七二七八八○

聲明作廢

遺失聲明

遺失聲明

大公報 分類廣告

中醫教授 蔡啓超 主診

風濕 胃病 耳鼻 喉舌 皮膚 瘡毒 瘰核 痔漏

政軍醫海事郵務支持水務工人鬥爭
工人集會聲討港英暴行
堅決團結起來維護工人權益回擊新挑釁

【本報訊】政軍醫工會、海事署工會、郵務工會昨（廿四）日晚上在工人俱樂部舉行工人大會，憤怒譴責和抗議港英當局藉口「職工會條例」羅織莫須有的「罪名」，迫害水務局工會廿三位擔任理監事的罷工工人，同時對敢於鬥爭的廿三位水務戰友及其家屬，和水務局工友致以親切的慰問。一千多工人與會，全場情緒激動，鬥志昂揚，一致聲討港英的新暴行，號召團結起來，堅決做好工作，支持水務工人的正義鬥爭，回擊港英的新挑釁，粉碎港英的新陰謀。

廿三位被港英無理迫害的水務局工會理監事的家屬，和其他水務局工人也出席了大會。

大會主席在會上講述了港英有計劃、有預謀地製造了這一個極其橫蠻無理的醜惡罪行的經過，並且憤怒地揭露和指斥港英的卑劣陰謀。他說：「港英連假民主的遮羞布也丟到廁所裏去，迫害由全體水務局工友依照會章正式選出的擔任理監事的罷工工人，進一步暴露了它的徹頭徹尾的法西斯面目。水務局工人在一九六七年六月的罷工，是港英迫出來的。水務局罷工工人根據應有的權利進行復工，港英至今橫蠻無理地拒絕，他們目前未能回廠工作，也是港英造成的。而復工交涉還在進行，罷工工人手上持有服務證件，工資、工具仍在廠內。在數十次的復工交涉中，即使水務局官員也要同罷工工人代表談判。這些事實，充分證明水務局罷工工人仍然是水務局工人。廿三位工友受到全體水務局工友的信任，接受工友的委託，當選為理監事，是完全合情合理合法的。港英明明是知道這一切，卻偏要主使『職工會登記局』進行挑釁，企圖迫使廿三位水務局罷工工人離開理監事職務。廿三位工友堅決站在為人民服務的正義立場，不負工友的委托，堅持自己的崗位，並且由工會同『職工會登記局』進行了義正詞嚴的交涉，力斥其非。港英『職工會登記局』局長理屈詞窮，竟然避匿不見。正在交涉進行期間，港英突然又主使『醫務處』出面『控告』。情形越來越明顯，一個法西斯迫害的陰謀日益露出了眞相。果然，在七月廿二日，港英的『法庭』上演了一幕粗糙卑鄙的醜劇，由臭名昭著的港英『法官』赤膊上陣，把什麼『公正』拋到九霄雲外，公然撐腰被罷工工人駁斥得狼狽不堪的所謂『證人』，公然無恥叫囂誰提到民族壓迫就要『罰款』，公然在罷工工人根本無『罪』的情況下判『刑』『投獄』！這個事件的整個過程，是港英法西斯本質的大暴露，是港英與全港罷工工人、愛國工人、愛國同胞為敵的又一次大暴露。港英就是這麼赤裸裸的一個法西斯，大家都看得更清楚了！」

大會主席代表政軍醫、海事、郵務三單位的工人對港英迫害水務局廿三位理監事的法西斯暴行，表示了極大的憤慨，表示堅決支持水務工人的正義鬥爭。

大會主席說：「廿三位水務罷工工人是嚇不倒的，全體罷工工人是嚇不倒的，港九愛國工人、愛國同胞是嚇不倒的。廿三位水務罷工工人的英勇鬥爭，是我們全體工人和全體家屬的好榜樣。在堅強的、用毛澤東思想武裝起來的工人面前，港英的一切陰謀都肯定是要失敗的！」

大會主席最後指出，我們全體工友進一步團結起來，更加積極努力地傳播毛澤東思想，更加充分放手發動群衆，把港英的橫蠻無理的眞相公之於全港同胞，更加壯大愛國反帝的大團結，把愛國反帝鬥爭進行到底，這樣才能維護我們工人的應有權益，這樣就是對港英新挑釁最有力的回答。

大會主席的講話多次被激烈的口號聲和熱烈的掌聲所打斷。

政軍醫工會的市政衛生工人代表、工務局工人代表、醫院工人代表以及海事處工人代表、郵務局工人代表紛紛在會上發言。他們反映了各部門工人對水務局廿三位理監事遭受港英無理新迫害的非常關注，反映了各部門工人對港英新挑釁的萬丈怒火。代表們在講話中指出：被工友選舉為理監事，為人民服務，港英也說有「罪」，這是世界罕見的法西斯暴行。而港英「法庭」居然把完全有理的廿三位水務理監事判「刑」，重達兩個月到三個月，充分證明了是蓄謀的迫害。代表們說，以為可以阻撓愛國工人的前進，那就打錯算盤了。港英再一次當反面教員，製造這個見不得人的事件，只有更加激勵我們團結起來，爭取更大勝利的決心。我們要以廿三位水務理監事為榜樣，敢於鬥爭，團結在工會的周圍，高舉毛澤東思想偉大紅旗，奮勇前進。

水務局受港英迫害的廿三位擔任理監事的罷工工人家屬代表和水務局職工會代表也在會上講了話。受害家屬堅定英勇的無畏精神，給全場工人以極大的鼓舞。家屬代表和水務局職工會代表在講話中感謝階級兄弟的關心和支持，表示不懼任何橫逆，一定堅持鬥爭，更加緊密地團結起來，為維護工人的應有權益，回擊港英新迫害而堅決奮鬥。

港英包庇美蔣分子行兇
理髮工人昨開抗議大會
要求港英懲兇 為維護正當權益而鬥爭

【本報訊】理髮室職工總會於昨（廿四）日舉行工人大會，強烈抗議港英公開縱容包庇美蔣分子行兇傷人，將被毆打受傷的兩位工人非法判刑三個月的暴行。

工人非常憤怒，紛紛發言。他們指出，我們工友互相關心，互有來往，是常有的事，收工後探訪工友，了解收工時間，犯什麼「法」？港英竟然不顧我工友無理被孫永瑞毆打的事實，還對我們工友非法判刑。行兇者無罪，被打者有罪，這是什麼「法律」？還講不講道理？港英如此縱容包庇美蔣分子，究竟是什麼居心？

工人們一致表示：通過這個事件，工友們進一步認識美蔣分子的兇狠無恥，也進一步看到了港英的法西斯面目。港英公然包庇縱容美蔣分子，只能更加激起我們工友愛國反帝的決心。我們要學習阮、何兩位工友不畏強暴、不怕迫害、堅持眞理、敢於鬥爭的精神，更進一步做好團結廣大工友的工作，堅決粉碎美蔣分子新陰謀，反擊美蔣分子的挑釁，廣泛揭露港英包庇美蔣分子迫害工人的陰謀，堅決要求懲辦打人兇手孫永瑞。我們理髮工人一定要在我們工會領導下，為堅決維護我們工人的正當權益而奮鬥。

社評

放謹慎一點吧，這種火是不好玩的

港英一小撮殖民主義者竟敢對我愛國同胞進行新的政治挑釁，相繼無理撤銷我十名愛國教育工作者的註冊和職務、非法囚禁水務工會廿三名理監事、公然包庇縱容美蔣分子行兇和把被毆打的理髮工人非法判罪等等一系列新的政治迫害，是港英自五月風暴以來對我愛國同胞瘋狂進行民族壓迫和政治迫害的繼續。

遭受港英無理撤銷註冊的愛國教育工作者，在記者招待會上，以他們親身的經歷，對港英的法西斯迫害罪行，進行了深刻的揭露和憤怒的控訴，嚴正抗議港英教育當局對愛國教育事業、對廣大愛國同胞進行的新的政治迫害和挑釁。被迫害的愛國教育工作者的有力控訴，使每一位愛國同胞和具有正義感的社會人士，對港英在一九六七年如何蠻橫無理對他們進行非法綁架、非法審訊、非法判刑以及非法囚禁的迫害行徑，更加感到憤怒。他們質問港英當局：在學校裏跟學生上課，進行正常的教務活動，難道是有罪的嗎？在學校裏去廁所或在返家途中，難道也是有罪的嗎？難道衣袋裏有墨水筆、香烟、火柴，就是「藏有攻擊性武器」的嗎？他們是沒有罪的，但是港英一小撮殖民主義者，竟然蠻橫地對他們加以非法判刑，非法囚禁。而時隔兩年之後，港英教育當局又以他們曾經受到「判刑」為藉口，無理撤銷他們的教師註冊和校董職務。港英欠下我愛國教育工作者的血債，尚未清償，現在又重施迫害，作出如此蠻橫無理、荒謬絕倫的決定。這完全表明，港英一小撮法西斯殖民主義者一脈相承，繼續對我愛國同胞進行民族壓迫和政治迫害。

被迫害的愛國教育工作者，對港英法西斯罪行的抗議和控訴，同時也是廣大愛國同胞對港英法西斯罪行的抗議和控訴。廣大愛國同胞堅決支持被迫害的愛國教育工作者的嚴正要求：港英必須停止對我愛國同胞的新迫害，必須收回撤銷我愛國教師註冊和職務的無理決定，以及釋放獄中愛國師生和獄中全體愛國同胞。

我們的愛國教育工作者和愛國同胞，經受了反英抗暴鬥爭的考驗和鍛鍊，掌握了戰無不勝的毛澤東思想，具有一往無前的精神，是無所畏懼的。我們要正告港英當局，任何在「緩和局勢」的幌子下對我愛國同胞進行民族壓迫和新的政治迫害，是騙不了人、嚇不了人的，相反，只能促使我愛國同胞更加團結，加強戰鬥，予任何挑釁者以嚴厲有力的反擊。我們更要嚴正警告港英一小撮法西斯殖民主義者：「放謹慎一點吧，這種火是不好玩的，仔細你們自己的腦袋。」

十位愛國教育工作者
控訴港英進行新迫害
促港英須即收回撤銷註冊和職務的無理決定

【本報訊】被港英迫害的愛國教育工作者最近舉行記者招待會，憤怒控訴港英無理撤銷他們的教師註冊和職務，強烈要求港英教育當局立即停止對愛國教育工作者進行新迫害和新挑釁，並立即收回撤銷十位愛國教育工作者的教師註冊和職務的無理決定。

愛國教育工作者還要求港英立即釋放現仍被非法囚禁在獄中的愛國師生和愛國同胞。

出席記者招待會的愛國學校代表、家長代表和學生代表先後在會上講話。他們指出，港英教育當局無理撤銷九位愛國教師的註冊和一位校董職務的行動，性質是嚴重的，這不僅是對十個愛國教育工作者的新迫害和新挑釁，而且是對愛國教育事業的新迫害和新挑釁。家長代表和學生代表均表示，決全力支持老師們維護教學權利，維護職業權益的正義鬥爭。

被港英迫害的愛國教師，在記者招待會上分別用本身經歷的事實，憤怒地控訴港英當局對他們所作的種種迫害。他們指出，港英教育司這次以他們曾被非法「判刑」為藉口，撤銷他們的教師註冊，是非常無理的，港英提出的「理由」，是完全站不住腳的。

他們指出，他們的被非法「判刑」，是港英對他們的政治迫害和民族壓迫，他們不但無罪，而且是受害者。他們在發言中指出，旺角勞校夜校校長林淑貞是在上課時被港英非法拘捕的，上課也有罪，這就是港英橫暴的明證。重生學校老師鄭昭武上天台如廁，也被港英冠以「藏有非法武器」罪名，非法投入黑獄一年多。香島學校老師胡婉馨陪學生放學，途中竟被綁架，港英強加以參加「恐嚇性集會」的罪名，強「判」入黑獄兩年。對其餘幾位老師羅織的所謂「罪名」，都是荒謬絕倫的，完全是「莫須有的」。事實表明，有罪的是港英當局，而不是這幾位教育工作者。

教育司竟然對他們作進一步的迫害，要撤銷他們的註冊，明顯地表示出，港英對我愛國教育事業又進行新挑釁，對我愛國同胞又進行新迫害。這些愛國教師鄭重申明決不承認教育司撤銷他們註冊的荒謬決定，要求教育司迅速收回。

校董代表和學生家長代表在會上先後指出：這次遭受港英新迫害的十位愛國教育工作者，都是熱愛毛主席，熱愛社會主義祖國的好老師，他們有些任教已十多二十年，一向教學認眞負責。他們日夕辛勞，為教好青少年學生作出了貢獻，一直受到學生的愛戴，受到家長的稱讚。家長代表說，我們家長對這些老師十分滿意，我們對港英教育當局的新迫害提出抗議！我們堅決支持老師們要求港英當局立即收回撤銷愛國教育工作者註冊的無理決定，堅決支持他們的反迫害鬥爭。

學生代表提出，九位愛國老師和一位校董遭到港英新的迫害，學生們表示異常關切。對港英當局向港九愛國教育事業進行新挑釁，學生們感到極大憤怒。學生代表指出，事情很清楚，有罪的是進行迫害我愛國師生的港英，而不是受迫害的愛國老師。我們學生以有這樣的愛國老師為榮，我們要求這些被迫害的老師繼續教導我們。學生代表提到，愛國師生是不好欺負的。我們全力支持九位受迫害的教師和一位校董的正義要求。

在記者招待會上 家長學生代表表示 支持老師正義鬥爭

被港英迫害的愛國教師強調指出，他們在一兩年前遭受港英迫害後，已重新回到自己工作崗位，繼續為愛國教育事業盡力。到了最近，

十位愛國教育工作者舉行記者招待會，憤怒控訴港英新迫害和新挑釁的暴行

資料

是港英迫害 何來「刑事罪」
十位愛國教育工作者遭政治迫害簡況

港英「教育司」無理撤銷十位愛國教育工作者的註冊，其藉口是什麼犯過「刑事罪」。這是完完全全顛倒是非。事實上，犯了刑事罪的是港英自己而不是十位愛國教育工作者，他們只是港英民族壓迫與政治迫害的受害者。為了方便讀者更清楚了解港英迫害的眞相，我們將十位愛國教育工作者在一九六七年所受港英迫害的概況（即港英口中的所謂「刑事罪」的內容）整理如下：

鄭昭武（重生夜中學教師）一九六七年七月廿五日下午，他在校舍內値日，當他上天台如廁小便時（學校的廁所設在天台），被一名埋伏在天台的便衣特務綁架。他表示身份，但對方說：「不論乜野人，都『捉』。」跟着就非法押走，搜去一枝水筆、一包香烟、一盒火柴和廿多元現款。後來，這個特務把他拉到隔鄰天台（即廠分工會的天台），一個英籍警幫辦向他野蠻毆打之後，竟誣告他什麼「藏有攻擊性武器」，投入黑獄一年多。

林淑貞（旺角勞校夜校校長）一九六七年十一月廿八日晚上，她正在上課，港英大批警察衝進來，向師生進行無理毒打，不少同學被打至頭破血流，跟着將全體師生一百零九人非法拘捕，並對其中十六人控告什麼「恐嚇性集會」。後來，港英法官覺得將上課說是「恐嚇性集會」未免太荒謬了，改為「阻差辦公」，非法投獄十四天。但令人覺得莫名其妙的，今次「教育司」對她的新迫害的藉口，竟說她「參加恐嚇性集會」，港英自己亂安的「罪名」也忘記了。港英是怎樣的胡作非為，於此可見一斑。

黃浩炯（培僑中學教導主任）一九六七年七月十三日乘校車外出，至北角英皇道，被「防暴隊」攔截綁架，帶到差館毒打。港英在找不出「適當罪名」之下，竟誣他「阻差辦公」，非法判刑三月。他離開黑獄以後，港英警方也自知理虧，幾次請求培僑校方領回校車，並接納該校所提條件，把車修好發回。

胡婉馨 周舜貞（香島中學教師）一九六七年十一月一日，胡婉馨和一批同學放學回家，途中被捕，後遭港英非法投獄兩年又三個月。周舜貞是當胡婉馨被非法審訊時，到法庭聽審，而在法庭走廊被非法拘捕，投入黑獄八個星期。

關顯光（漢華中學教師）一九六七年十一月廿八日，港英搜劫漢華學校。當晚，港英非法闖入學校宿舍，把關顯光毒打及非法拘捕，竟以所謂「阻差辦公」為藉口，進行非法判罪，但在師生和家屬的強烈抗議下，港英後來不得不釋放他。出獄以來，他重回教育崗位，「教育司」多次派人「視學」，看他上課，但從未有提出問題，今天竟又以「刑事罪」來挑起事件，港英的用心不是昭然若揭了嗎？

陳燦輝（福建中學教師）一九六七年十一月廿八日，港英第二次搜掠福建中學，非法綁架陳燦輝，並誣告他「阻差辦公」和「藏有煽動性標語」的莫須有罪名，把他投入黑獄兩年。事發時，陳燦輝正在校舍內從事自己的教育工作，那會有什麼「阻差辦公」？港英將一位校友寄給學校的一封慰問信，作為什麼「煽動性標語」，眞是荒唐透頂。當日，港英的便衣把陳燦輝綁架到差館，還恐嚇他說：「呢次重捉唔到你？」「×月×日你送學生放學，我已經見過你」，「嗰日響山道口如果你都吓，我就做瓜你」。這就是港英廣大的自供狀，是他們迫害陳燦輝的明證。

李茂南（摩托勞校教師）一九六七年十月十日下午，正當摩托勞校上課的時間，港英突然派出大批便衣警探，衝入學校，毒打學校的老師，威嚇下午班正在上課的幼小同學，肆無忌憚地翻箱倒篋，還將李茂南連同其他幾位老師強行帶返旺角差館。後來，李茂南被港英誣以什麼「藏有煽動性標語」的罪名，強行投入黑獄兩年。

凌宏仁（西貢公立學校校董、註冊教師）他在一九六七年七月十五日夜晚遭港英法西斯軍警闖進家中強行綁架。港英無法對他羅織罪名，卻把他拘禁在摩星嶺集中營，加以迫害，足達一年零八個多月。

謝樹平（西貢沙角尾村育賢學校校董）他在一九六七年九月廿九日被港英軍警特務闖進住所非法綁架，並強行把他囚禁在摩星嶺集中營，達一年零七個多月。

昨派代表前往捷順船務公司
東星失蹤受傷者家屬
提出撫恤賠償等要求
造船工人捐款慰問死傷者家屬

【本報訊】「東星號」貨輪大火中十二名失蹤工人家屬代表及受傷工人家屬代表，在造船工會代表的陪同下，昨晨前往捷順船務公司提出：㈠公司應督促有關方面，迅速找尋失蹤的工人；㈡公司應切實負起對失蹤、受傷工人家屬的撫恤及賠償責任的兩項合理要求。

昨晨，失蹤、受傷工人家屬代表及工會代表往見捷順船務公司負責人時指出，失火的「東星」輪連續燃燒四天之久，失蹤的多名工人仍未發現。雖然失蹤者已無生還希望，但有關方面應儘速下艙找尋，俾使死者能早日安葬，公司有責任督促此項工作的進行。對於失蹤及受傷工人家屬的撫恤、賠償問題，代表們指出，這些不幸的工人家屬現正生活於徬徨中，一家大小的生活無着，因此他們希望公司切實負起應有的責任，迅速作出合理的撫恤及賠償。

公司代表昨晨對工會及工人家屬提出的兩項合理要求沒有作正面答覆。

自「東星號」貨輪發生大慘劇後，連日來，廣大造船業工人十分關注此事發展。他們對失蹤工人兄弟家屬及受傷工人兄弟家屬親切的慰問，並發揚互助精神，進行捐款，幫助解決傷者和死者家屬生活上的一部分困難。昨日，造船工會已將這筆捐款分發給十二名失蹤工人家屬，每家二百元。工會並決定今日續將捐款發給受傷工人家屬，每家一百元。

東星輪第一艙 昨發現八屍體

【本報訊】發生慘烈大火的「東星號」貨輪，昨日在第二個船艙內發現十二位失蹤者中的八具屍體。下午一時，船艙面早定十多桶潤滑油，而船艙內仍有自燃冒出。

昨日下午一時，該船公司派一艘修護輪救護船，停泊在「東星號」貨船旁，檢查船內存放危險品，至下午六時多始收工離去。該船在艙面上吊起十多桶潤滑油。據說該船還吊起一具巨型抽風機，使傾斜船身能恢復平衡，以便進行善後工作。

據發船工人指出，他們在吊走油桶時，除有關人員外，都不准一位「東星」貨船的工人靠近。他在船艙口望下去，見第二艙層櫃的艙板上，有八具屍體堆積在一起，屍體有九成完整，沒有被燒毀，屍首上的衣服和手錶沒有被燒掉，但艙內已發出陣陣臭味。

發船工人又指出，他們在工作時，一直注視着「東星號」傾側的深度，深恐該船有傾側向一邊的危險。當時傾側度是廿七度。

肺癆醫院巴士線 港巴將恢復行駛

【本報訊】港英交通處發言人昨日稱，由華巴士公司來往中區及葛量洪醫院的特別巴士，本星期六恢復行駛。該線巴士僅於星期六及星期日行駛，於下午一時十五分及一時半由中區統一碼頭開往該醫院，[illegible]時四[illegible]中區。

港英兩警員 疑打劫被扣

【本報訊】兩名港英現役警員被疑打劫，前日被扣留，今天在法庭提堂。據說這宗劫案內情複雜。

化工醫藥生豬等業 熱烈籌備慶祝國慶

【本報訊】港九化工醫藥同業滿懷激情，決定熱烈慶祝中華人民共和國成立二十周年大慶，組成了「港九化工醫藥業同業慶祝中華人民共和國成立二十周年籌備委員會」，並定九月下旬在九龍舉行盛大宴會。會上推選王兆豐為主任委員，淑甘炮、錢仁德為副主任委員，同時選出秘書、總務、宣傳、招待、游藝等各部門負責人，展開具體籌備工作。

香港生豬業亦籌備熱烈、隆重慶祝二十周年國慶節，昨日該業各單位代表在香港生豬行商會所舉行首次籌備會議，即席成立「香港生豬、牛羊行業聯合慶祝中華人民共和國成立二十周年大慶籌備委員會」。會上推選出正副主任委員和各部門人選，分別負責籌備慶祝工作。

天氣與潮水

和緩南至東南風，早晨有零星驟雨，局部有陽光，最高氣溫約卅一度。

高潮 上午五時四七分 下午九時二二分

低潮 下午二時二二分 下午十一時二三分

昨天的紀錄

氣溫 最高二九點五度 最低二六點二度 陽光二點二小時 雨量○點八吋 今年以來總雨量四七點一八吋 歷年同期四九點五一吋 下午五時相對濕度83 96 風向東南偏東 風速一○浬

升中試不及格 女童氣短自殺
港英考試制度險成犧牲者，幸被及時發覺。

【本報訊】昨日下午三時四十分，深水埗大南街發生一宗慘劇，一名因「升中試」不及格的女學生，竟服食混有白糖的漂白水企圖自殺，後被家人及時發覺，送院救治。本年度「升中試」放榜不過三天，出現這宗不幸事情，這是對不合理的奴化教育制度的有力控訴。

該女學生名葉新華，十四歲，住深水埗大南街東×三二六號三樓。家中有父母和六姊弟，她排行第二，父親是九龍巴士公司售票員。

昨日下午，該女學生的妹妹（就讀某校二年級），與鄰居一位同班同學在家中溫習，赫然發現葉新華在房中，面色消白，口吐白沫。母親、弟妹和鄰居聞驚呼出視，並把她送院救治。

據說，該女學生升上六年級時，沉重的功課更把她壓得喘不過氣，但還是勤奮讀書，日以繼夜。港英「教育司」本屆首次制定什麼「教育為電腦服務」方法，部分應用「電腦改卷」，而那些題目偏重是鑽「牛角尖」，且考生填格仔時也大費腦筋，因此，對葉新華的負擔更重，但她還是「咪」個不停，希望能考到中學學額。不料放榜後，竟名落孫山，使她大失所望，昨日竟趁家人不覺，服食混有白糖的漂白水自殺，幸及時被發覺，否則又成為港英「升中試」制度的犧牲者。

該慘劇傳出後，父母固然十分悲傷，鄰居和街坊也為這個十四歲的小學生因自殺事而感到痛心。他們說，港英的不合理的教育制度，逼得這個小小年紀的女童自殺。她的自殺，事實上是對港英奴化教育制度的控訴。

本報特稿

「聯邦特惠制」改變的先聲

在香港棉紡工業人士反對聲中，英國強行宣佈，自一九七二年起，英聯邦國家和地區輸英棉製品，全部均要徵收進口稅。它此舉引起工業界人士的進一步不安和反感。

……港，自然難免引起工業界人士的憤激和不平。

……邦特惠制」的問題，早已被提出來談論很久，特別在英國申請加入「歐洲共同市場」的時候，「聯邦特惠制」被大事攻擊，認為它是英國參加「歐洲共同市場」的絆腳石，務必去之而後快。英國加入「歐洲共同市場」，迄今仍遙遙無期，而與改變「聯邦特惠制」有關的做法，也就是對英聯邦國家和地區輸英的棉製品徵稅的做法，英國卻已急不及待，定期實施。這是沒落的大英帝國在財政金融危機日益惡化情況……

眞的用徵稅代替限額麼？

十年事實證明蘭開夏難保

尖沙咀運輸公司被燒燬。箭咀指處即為失去家飾的文件櫃。

裕華公司 燒烤填鴨

強颱風動向堪注意

香港仔四級大火
百餘災民待賑
兩幢舊木樓被焚燬燃燒一小時

【本報訊】昨日下午一時四十分，香港仔大道一四二號至一四四號兩幢三層高的舊木樓發生四級大火，燃燒一個小時，有一名老婦受傷，廿五戶人家共一百一十三人無家可歸。

上址兩幢舊木樓建於一九二四年。昨日最先起火的是一四二號二樓，頭房戶主叫胡炳福，卅六歲，在香港仔成都道郵政局後面開設一街邊理髮檔；其妻名胡碧嫻，卅七歲，在香港仔英傑廠任收銀員。他們有五個女兒，最大的十二歲，最小的三歲。事發時，胡姓夫婦都去了返工，大女胡笑英（十二歲）和二女胡笑華（十一歲）落了街，房內只留下素珍（六歲）、素娟（四歲）和素霞（三歲）三個小妹妹。一個小妹妹玩火而引起。據說，這場火燒是這三個當時最小的素霞在房內床底拿了一束報紙，劃火柴玩火，就這樣燒着床底的雜物，燃着床板，三個小妹妹哇哇大哭。中間房的小販葉金見狀，挽了一桶水救火，尾房一個叫黃玉英的少女，也衝進火場幫助搶救，欲救無從，只因為火勢太猛，只得扶老攜幼逃生。這時，十二歲的胡笑英也從街上趕上樓，拖着三個妹妹，逃離火場。

據目擊的街坊說：火焰從一四二號二樓噴出，好似一疋布，上三樓，接着，連隔鄰一四四號也遭波及，一時火光熊熊，不可收拾。

在混亂中，各層樓的居民紛紛逃生，由於事起猝然，大家都來不及收拾財物，絕大部分僅隻身逃出，正如一位災民所說的：「連一條手巾仔都攞唔到！」一四二號二樓的包租人小販趙榮卿，六十餘歲，有幾千元現款沒有搶出；一四二號三樓的住客葉良，也有幾百元現款和一些金飾留在火場內。這些災民，都是小販和勞苦大衆，家園盡燬，衣物蕩然無存，現正為今後生活而發愁，有關當局應切實負起安置和救濟之責。

受傷的老婦叫鍾妹，六十二歲，住香港仔大道一四〇號二樓，她是在逃火時被濃煙焗暈的。這場火燃燒到二時四十分才告撲滅。

一四二及一四四號地下是雙喜樓京菜館，二樓和三樓均被焚毀，隔鄰一四六、一四八及一四〇號三幢舊樓，也遭水浸，所有住客都要暫時離開。逾百災民昨晚在香港仔務實中學內度宿。

據悉：已登記的災民共一百一十三人，包括男子四十五人，女子四十六人，小孩廿二人。火場面積約二千四百方呎。消防事務處開了四條喉灌救。初時，疑有二人被困火場內，後來點數人數，才知道幸全部及時逃出。

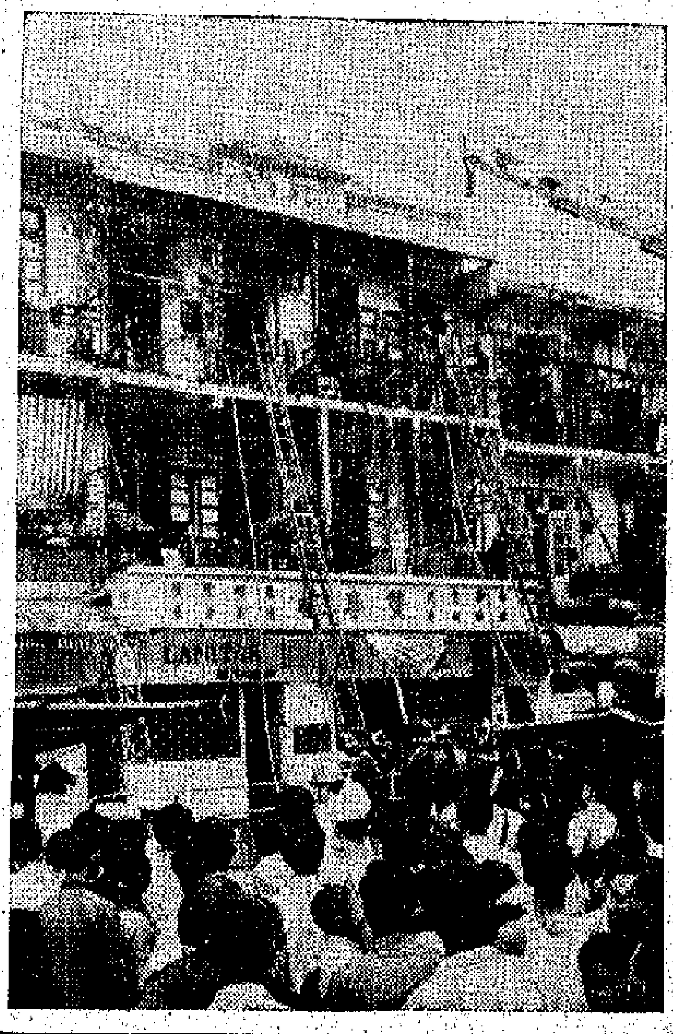

香港仔大道發生四級大火之後的兩幢舊樓

影聯昨開會員大會
盧敦表示要把進步電影工作做得更好
全體會員歡欣鼓舞迎接國慶節

【本報訊】華南電影工作者聯合會昨晚在會所舉行第十八屆會員大會。該會於一九四九年成立，二十年來，香港愛國電影工作者緊密團結在該會周圍，為愛國電影事業努力工作，為祖國進行無產階級文化。

大革命以來，該會會員更加緊學習和運用毛澤東思想；在反迫害鬥爭中，又與港九愛國同胞一起，堅持鬥爭。

參加昨晚大會的會員甚為踴躍，理事長盧敦致講話說，國內外形勢大好，香港愛國反帝鬥爭形勢大好，全體會員將更好學習和宣傳毛澤東思想，要把愛國進步電影工作做得更好，今後還要擴大團結，做好團結爭取工作。

繼由該會秘書方鈴、財務劉芳分別報告會務及財務。

該會最近出獄的職員在會上報告了獄中戰友在英國獄中所受的迫害和獄中鬥爭情形。邵氏片廠職工代表，以及片廠職工友代表也在會上講了話。最後全體會員一致……

回憶「戰爭史上的大笑話」
喜看今天我國軍民痛懲蘇修

（本報特稿）

在工聯會主辦的「偉大的新時代」展覽中，「苦難的舊中國」部份，有一幅題為「戰爭史上的大笑話」的圖說，引起觀衆注意。講解員給觀衆介紹說：「在一八八四年，法帝出兵侵略越南。那時，清廷派將領劉永福率黑旗軍抵抗，黑旗軍英勇善戰，諒山一役，把法軍打得落花流水……。但是，腐敗的滿清王朝，患上了「恐洋病」，竟慌忙派官員向法帝求和，從此，越南淪為法國的殖民地。戰勝求和，成為世界戰爭史上的一大笑話。」圖畫中出現一個滿清官員向身上掛着綢帶的法軍將領求和的醜態。這個「大笑話」使觀衆們覺得十分憤慨，一位觀衆指着畫面說：「打勝仗就更要加強戰備，打敗仗就更要……」

除了這個「大笑話」外，這部份展覽通過大量珍貴照片、圖片和歷史事實，展示了一八四〇年至一九〇〇年，滿清王朝統治中國人民的六十年史實，展示帝國主義從東南西北各方進攻中國，在中國的領土上劃分「勢力範圍」——長城以北屬帝俄，長江流域屬英，山東屬德，廣東、廣西屬法，福建屬日……不同顏色的燈光每亮一處，就顯示當年中國的領土被帝國主義劃掉一塊，最後，整個地圖模型上燈光通亮，相等於二十個廣東省面積的領土被瓜分了。剩下來的舊中國國土還能有多少？除了割地、求和外，觀衆們看到的是一次又一次不平等條約的簽訂，十二億五千萬兩白銀滾滾外流，帝國主義在中國領土上張牙舞爪，中國人民受帝國主義、封建主義、官僚資本主義三重壓迫，受苦受難，延續一百多年。

一九四九年十月一日，新中國誕生了。毛主席在北京天安門上莊嚴地向世界人民宣佈：「中國人民站起來了！」中國人民受帝國主義欺凌的日子從此一去不復返了。

美帝和蘇修都曾經企圖把侵略的魔爪伸向中國，用毛澤東思想武裝起來的、富有反帝傳統的中國人民，給予它們應得的懲罰。展場裏有一幅圖，展示了今年三月間，我珍寶島地區英雄的人民解放軍給予入侵的蘇修軍隊狠狠回擊，取得了輝煌的勝利。觀衆們看後，眉開眼笑，深有所感地說：「而家邊個帝國主義敢嚟碰吓中國，就係搵嚟衰，包佢有得嚟冇得返！」觀衆們通過參觀展覽，回顧了過去的慘痛歷史，看到了今天社會主義祖國的強大，深刻體會到今天中國人民能夠揚眉吐氣、挺起胸膛做人的幸福。

本報記者

「聯邦特惠制」改變的先聲
病獅急欲擠進共同市場
香港挨完一刀又一刀
英徵棉品進口稅將使整個香港工業受影響

（本報特稿）

在香港棉系工業人士反對聲中，英國強行宣佈，自一九七二年起，英聯邦國家和地區輸英棉製品，全部均要徵收進口稅。它此舉引起工業界人士的進一步不安和反感。

香港棉製品輸英，長期受着不公平的限額限制。但按照「聯邦特惠制」規定，港產棉製品仍可免稅進入英國。從免徵進口稅變為徵收進口稅，這個改變，牽涉到「聯邦特惠制」的問題，使人聯想到，英國此舉可能是整個「聯邦特惠制」改變的先聲。

影響範圍不僅是棉系工業

對於這一點，署理財政司夏鼎基也含含糊糊地承認，英國的新公佈是「提議徹底更改本港與一個主要市場之間的貿易條件」。因此，英國對英聯邦國家和地區輸英的棉製品徵稅，受影響的也許將不僅限於幾個棉系工業，而是範圍更加廣泛的、甚至是整個香港工業了。

「聯邦特惠制」的存在，今天英國看來，對它已不是絕對有利的，因此改變或撤銷「聯邦特惠制」的問題，早已被提出來談論很久，特別在英國申請加入「歐洲共同市場」的時候，「聯邦特惠制」被大事攻擊，認為它是英國參加「歐洲共同市場」的絆腳石，務必去之而後快。英國加入「歐洲共同市場」，迄今仍遙遙無期，而與改變「聯邦特惠制」有關的做法，也就是對英聯邦國家和地區輸英的棉製品徵稅的做法，英國卻已急不及待，定期實施。這是沒落的大英帝國在財政金融危機日益惡化情況下苟延殘喘，終於進一步置英聯邦國家和地區的利益於不顧的又一具體表現。

引起工業界人士憤慨不平

「聯邦特惠制」是叫着什麼「互惠」口號下設立的。英國產品輸英聯邦國家不被徵進口稅，英國才不得不予輸英的聯邦國家產品以免稅待遇。現在英國貨輸港，未有受到徵稅和限額限制，但香港棉製品輸英，則既受限額限制於前，一九七二年又要再受被徵收進口稅的不合理待遇於後，英國如此步步進迫，簡直損害香港，自然難免引起工業界人士的憤慨和不平。

真的用徵稅代替限額麼？

按照英國單方面的說法，是用徵收入口稅來代替現行限額限制英聯邦國家和地區棉織品輸英的辦法。一九七二年香港棉製品輸英是否毫無束縛？仍然是個問題。英國貿易部大臣在有關這個問題的聲明中，一面宣佈，原定在明年底期滿失效的棉織品輸英限額協定，有效期間延至一九七一年底。未經研究洽商，隨意要延就延，英國政府這種蠻橫無理態度，也使工業界人士感到極大不滿。

在英國政府宣佈用徵稅代替限額限制辦法的時候，是避免提到「聯邦特惠制」改變的問題的。香港輸英棉製品能享「特惠待遇」，本身須具有合乎規定的「聯邦成分」，其中包括要採用一定的英國或英聯邦地區所產原料在內。英國在一九七二年計劃對進口的英聯邦及地區棉織品的徵稅率，和對其他國家棉織品徵稅率，和對其他國家棉織品的徵稅率比較，相差甚微。香港棉製品日後為了取得這個稅率的差別，卻不得不採用價格往往較高的英國或英聯邦地區原料，這樣一來，這個微小的稅率的差別的存在，對港貨來說，很可能沒有什麼幫助，看來它只是為了有利於英國向香港銷售原料而已。

十年事實證明蘭開夏難保

來港的英國工業界人士已經指出，英國宣佈的措施，從多方面看來都是損害香港利益的。連英國新紡織公司主席夏利士這樣一個人也認為，英國的決定是「英國對英聯邦國家和地區的又一次打擊」，它使香港的棉織品輸英，方便不到葡萄牙等國所享的待遇。英國駐港商務專員曾經辯解說，英國之所以要這樣做，目的是為了要「保護英國蘭開夏的工業」。但是，十年前，英國就要求香港「自願限制」，十年來的事實證明，蘭開夏仍然不斷衰老了，蘭開夏已經衰老，老到不能再老了，這頭衰老的病獅，除了拚命加緊剝削掠奪之外，今天它對香港，開刀、再開刀，這怎能使人不感憤慨！

本報記者

匪徒撬開廁所窗潛入
尖沙咀一運輸公司被竊款物十萬多元
其中十三箱假髮本擬於日內付往外國

【本報訊】在前晚七時十五分至昨晨九時的一段時間內，尖沙咀柯士甸道一〇二號A一間運輸公司，發生巨竊案，被人撬開後門廁所窗潛入，竊去十三箱假髮，價值九萬五千八百四十九元，及寫字樓櫃桶，竊去一批價值二千九百元的首飾及現款三千一百元。

失竊的公司接近彌敦道，整夜有汽車及行人往來。因該公司處於單邊，橫門一邊通往山林道。最先發現竊案的是昨天上班的該公司職員。他們照往常九時上班，打開正門時，即發現經理室門被撬開，放文件及首飾的夾萬被撬開，文件散滿地上，連忙報警。後來發現存放在該公司倉內的部分假髮被竊，共十三箱之多，價值九萬五千八百四十九元，準備於一兩天內付往外國的。

經理室內的文件櫃，要用密碼開啓，匪徒無法打開，遂用硬物將櫃鑿壞，把裏面價值二千九百元的一隻耳環、一枚胸針等及現款三千一百元搜去。

匪徒是撬開該公司廁所窗潛進的，對該公司情形似乎頗為熟悉。匪徒是將橫門打開，從橫門將假髮搬走。

據該公司負責人透露，從竊去文件櫃及偷竊十三箱假髮的情形看，相信至少有三人以上，而且在公司內逗留時間相當長。特別是搬運假髮，相信事前經已有一番安排。

尖沙咀運輸公司被撬竊。箭咀指處即爲失去款飾的文件櫃。

港英擬增建鹹水湖
又搞海水化淡計劃
將來水費可能以倍飛漲

【本報訊】廣大居民被迫食鹹水的滋味記憶猶新，港英昨日又宣稱要再興建一個船灣式的「新水塘」。據稱，這個新鹹水湖同一類型的「新水塘」，擬建在西貢半島南岸與牛尾海之間的狹窄海道東西兩端，容量約為五百億加侖，比船灣淡水湖多一百億加侖，建築費需花七億五千萬元。

與此同時，港英又宣佈再搞花費昂貴的海水化淡計劃，並稱已發出訂購價值約一百二十萬元的試驗性海水化淡設備。港英的「專家」自稱「經過兩三年之試驗後，將可獲有足夠的資料，可建造每日能產淡水一千萬加侖的化淡廠」。

另據水務局一發言人透露，海水化淡所需費用甚高，目前水費是每千加侖二元，將來海水化淡的水費可能較目前高三倍。

對「白牌」問題
薛璞又有話說

【本報訊】港英交通事務處處長薛璞又否認他曾說「白牌」車會合法化。他說合法化的問題是不存在的。他如此說：「我的部門正在蒐集搜集有關「白牌」車的材料，在調查未完成之前，是不能提出如何去處理它們的建議的。」

法庭簡訊

報販李英光慘死案
五名被告判受感化
少年受黃色刊物毒害非禮三歲女童

▲報販李英光無辜被殺案，五名被告被控謀殺及串謀傷害他人身體罪，各被告昨日在高院聆訊時，各人分別被判入感化院三年。五名被告：㈠關運好，廿歲，報販；㈡王國寧，廿歲，九人車跟車；㈢黃德明，廿一歲，十八歲，洋服工人；㈣楊潤君，廿一歲，洋服工人；㈤陳國洪，洋服工人。同被控今年三月十四日凌晨，在港島德輔道中七十一號大廈門前謀殺報販李英光。

▲本年三月九日，一羣飛仔在橫頭磡新區新片場，收得會銀三千元，在傾盆大雨下，一名女會頭行至僻靜之處時，當中一名被告即拔出刀來指嚇，搶去會銀，並將她拉至附近樓梯間，先把她佩戴的手錶搶去，正擬作進一步搜劫之際，適有警察經過，劫匪卒被制服，並搜出賊物，同時揭發其他兩宗暴力行劫案。事後，四名被告被捕，該案經過多次審訊，被告等均被判罪，昨判入獄三年。

▲男子蔡作輝，卅九歲，報稱商人；女子鄭惠貞，四十一歲，家庭主婦，同住跑馬地藍塘道。兩人被控於六月四日在上址非法藏有鴉片煙渣一千五百公分，內含有六十公分鴉片；又指首被告身爲上址住客，容許上址作販毒場所。次被告昨撤銷控罪，首被告判罰七千五百元或入獄六個月。

▲一名年僅十六歲的男童蕭某，因受黃色刊物毒害，竟非禮同樓一名三歲女童，事爲女童母親發覺，報警後，該男童被檢控非禮罪。被告在法庭上自認因看得黃色刊物多，才會幹出此事。法官判該男童接受感化官監管行爲十八個月。

碼木總會
今祝會慶

【本報訊】港九船塢碼頭做木總會，定今日下午八時在九龍土瓜灣馬頭涌道五十號工人俱樂部十樓，舉行第七十二周年會慶、第七十二屆職員就職典禮，及紀念先師寶誕聯歡晚會，歡迎工友及家屬參加。

三名年輕女子失蹤

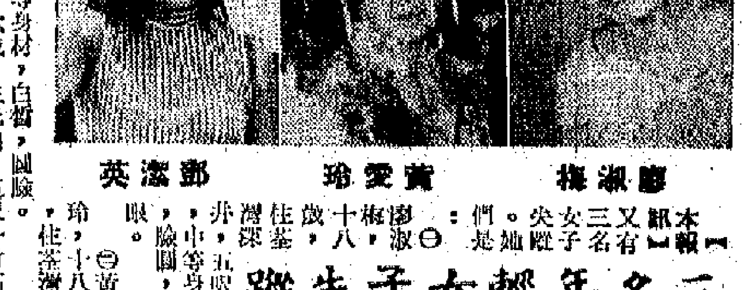

廖淑梅　黃愛玲　鄭潔英

【本報訊】又有三名女子失蹤，她們是：㈠廖淑梅，十八歲，五呎高，中等身材，圓臉；㈡黃愛玲，十八歲，住荃灣，五呎高，身材中等，圓臉；㈢鄭潔英，十六歲，住元朗，五呎一吋高，四呎八吋高，中等身材，白皙，圓臉，瓜子臉，[illegible]。

中業昨行畢業禮
張踊奉致詞勉畢業同學

【本報訊】中業專科夜校昨晚舉行文學、英文、會計畢業典禮，到會來賓及家長甚為踴躍，場面熱烈。在畢業禮上，該校校長張踊奉致詞，勉勵畢業同學要牢記學校一貫的教導，要熱愛偉大領袖毛主席，熱愛偉大的社會主義祖國，要記住毛主席和祖國人民對我們的關懷和支持，特別是要堅持活學活用毛澤東思想，為香港的愛國事業作出貢獻。

接着，留校畢業生代表、校友代表、畢業生代表相繼講了話，大家在講話中互相鼓勵，一致表示要永遠做毛主席的好學生。

週末報三十期出版

【本報訊】週末報第三十期經已出版。本期要目有「打起來我們必勝！」、「看雄鷹在飛翔」、「一抓革命促生產的新高潮到處興起」、「新中國朝氣勃勃」、「舊中國苦難重重」、「關於不斷革命論」等。

強颱風動向堪注意
會否影響本港後天或可分曉
今晨仍有小雨　明天轉炎熱

【本報訊】港南熱帶低壓已遠去，在菲島東的熱帶風暴已加強成颱風，目前離港很遠，將在後日分曉是否會影響本港，由於此風暴強度甚大，動向還可注意。

據廣東氣象台昨天下午二時預報稱，今年第三號颱風已在太平洋上產生，中心位於北緯一四點六度、東經一三五點六度，中心附近最大風力十一級，並將繼續加強，目前向西北方向移動，時速約二十公里；預測廿七日起將向西北偏西移動，廿七日會影響台灣省，以後可能影響福建省南部和本省汕頭等專區。該台同時報告，目前本省仍處於副熱帶高壓脊南側，預測廿八日汕頭專區等有中到大雨，本省南部有小雨、局部大雨。

本港天文台報告，昨晚七時，颱風「維奧娜」中心位於馬尼拉以東約七百二十哩以西太平洋上，時速十四浬，向西北移動。該台預測，期日早晨會接近呂宋北部。今天本港早晨仍有小陣雨，下午會局部放晴，明天週末天氣會好轉，而且炎熱。

裕華公司
燒烤填鴨

【本報訊】馳名中外的北京填鴨，新貨到港，九龍區的裕華國貨公司食品部優先供應。運港的鮮活北京填鴨，每隻毛重約四斤左右。裕華國貨公司特聘名師，精心燒烤，用料考究，味美皮脆，售價由十七元至廿元不等，在該公司彌敦道分店地下食品部有售，每日上午十一時及下午三時出爐兩次。

又訊，該校定本月廿九日晚上七時半舉行新生入學試。

育羣中學 觀塘分教處 招生

班級：中一、中二班
考期：八月五日上午九時
校址：觀塘雲漢街77—79號
電話：四一八三二八

新棉有限公司

·專營國產棉布批發·

絲光什色平絨　中、粗、細什色燈心絨
印花燈心絨　耐氣樹脂什色免燙紡
海港什色卡其　印花、什色、棉滌綸
跳鯉牌印花布　四君子什色雙面卡其

歡迎出口、本銷

地址：九龍汝洲街118號　電報掛號：9105
電話：800064・803159・803158

愛祖国 用国货

天壇啤酒

品質香醇．芳香甘洌……

購大小瓶裝二瓶贈送精美水杯一只

大瓶$1.30
小瓶$0.70

就英徵棉織品稅問題 出口商會決議向英進行交涉

並與各團體合作據理向英力爭

【本報訊】由部分工廠和洋行組成的「香港出口商會」，昨日在例會中談到英政府決定由一九七二年起對香港棉紡織品抽入口稅的問題。

會議決定，通知各家會員工廠和洋行，把今後香港棉織品輸英將會遭遇到的種種困難向該商會報，以便該商會把這些具體材料進行整理，然後與「香港工業總會」、西商會等團體合作，透過港英「工商處」和駐英倫敦辦事處，向英政府提出交涉。

「香港出口商會」副主席簡麥（L.TOMLIN）昨日說：「英政府已決定從一九七二年起取消英聯邦棉織品的免稅待遇，而改為限入口金額抽稅百分之八十五，這項決定似乎是勢在必行，香港商人就算設法也難阻止它實施。但雖然如此，香港仍要多想辦法，盡量減少英國新稅法對香港棉織品出口貿易所產生的不利影響。」他認為，日本和西德這兩個入口較多和購買力較強的市場，今後仍可多吸收一些香港製品。

有些廠商指出，由一九七二年起，香港棉紗和棉布輸英，將要分別繳納百分之六點五和百分之十五，這對棉紡織廠經營英國生意打擊甚大。因為去年香港棉紗、棉布輸英，合共只值一千三百多萬英鎊，比一九六七年只增百分之六，但同一時期內免稅輸英的葡萄牙棉紗、棉布，則已由一千一百萬鎊增至一千三百萬鎊，即增百分之十八。到一九七二年，葡萄牙的棉紗、棉布輸英仍可免稅，但港貨輸英的成本却因要繳稅而大大增重，那時當難與葡萄牙廠品進行競爭了。

廠商還指出，現時在英國總輸入棉織品的總數中，香港貨所佔的比例雖不到一成，數比印度貨稍小，比諸非英聯邦地區的日本貨也多不了許多。在這種情況下，英政府只為了維持蘭開夏紡織業大資本家的高額利潤和增加一筆關庫收入，便突然決定要對香港棉織品抽入口稅，並保留隨時會對某些行銷的香港棉織品施行「限額限制」的措施，這對香港顯然是極不公平的。他們催促港英當局應切實負責，向廠商會、工業總會、西商會和香港出口商會等團體廣泛收集意見和材料，向英政府進行據理力爭的交涉。

受英將徵稅新影響 港棉系工業緩增新設備

有照原計劃減少一部分

【本報訊】此間紡織廠家認為，英國將於一九七二年起徵收香港棉織品進口稅的措施，已對本港棉系工業發生不良影響，今後這種不良影響還要加深和擴大。

據廠家說，早在今年三月份，「英國紡織業委員會」便已提出徵收英聯邦成員棉織品進口稅的倡議，當時已引起本港棉紡織廠家的密切注意。此間廠家早在前年，已經感到有增添設備的必要，並籌着去年生意稍佳的機會，有不少廠家已計劃在今年內增加機器設備。但後來因為「英國紡織業委員會」有上述懷疑會員會的倡議，不少廠家便把增加設備的計劃擱起或只作部分實行。有些廠家原擬增加設備之後，可以比去年多做二成生意的，現因隔流增加設備幅度，當然無法達此目的了。

現在擺在棉系廠家面前的問題是，今後對增添機器設備的問題將如何處理。據廠家說，新增的機器設備，除非有把握在今後二年半內能夠賺回來，否則就不敢投資下去；同時，即使就現實來說，能夠在這時期內把新投下的資金賺回，但美國又會在何時擴大入口限制呢？廠家也要考慮這問題。

因此，今後紡織廠家增加投資，擴大業務的計劃將受到更大的限制。

據廠家說，英國對香港棉織品徵稅，不能只看到棉紡織品稅的問題，這個措施實際上就是打消「特惠稅」制的初步勢戰，今後還可以擴大到其他的香港製品去，甚至使香港將來遭會。這就不光是棉系工業的事情，而是關係全香港工業的一個大問題了。

英徵棉織品稅 印要與英磋商

星却準備參加競爭市場

【路透社新德里二十三日電】印度對外貿易官員今天對於倫敦宣佈棉織品限額制度將於一九七二年終止而將徵抽關稅這件事表示詫異。

這些官員說，他們希望在英國政府做出最後決定之前獲得磋商。他們又因現行做法在一九七二年以前保持不變而鬆一口氣。他們希望，即使在那個時間以後，對印度紡織品會保持特別的安排。

據悉，印度政府認為，英國這項措施與一九三九年包括優惠制在內的印－英協議發生抵觸，又與英國所負擔的英聯邦義務發生矛盾，並在歐洲自由貿易區國家和英聯邦國家之間採取歧視做法。

【美聯社新加坡二十三日電】降低成本和一門更好耦合的紡織工業，將會保證新加坡到一九七二年能夠在世界市場上同日本及香港進行競爭。

新加坡製衣廠商會主席林氏在二十三日說：「（新加坡）紡織工業到一九七二年將會更為耦合，我們將會生產自己的紗和更高級的製成品。這意味着，我們將會能夠降低成本。而且，到一九七二年，我們的工資將不會像日本和香港那樣達到更大的比重。」

他說，這樣一來，新加坡紡織業在世界市場上進行競爭，將會處於更佳的地位。

林氏說，英國貿易部決定以關稅代替英聯邦限額的消息並不明朗。

他說，這項消息的一處說，紡織品輸入英國的關稅將會「不少於百分之八十五」，另一處又說棉布的關稅將為百分之十五。

他說，這項關稅如果是百分之十五的話，新加坡向英國輸出紡織品將不會有困難；如果是百分之八十五的話，與其他國家競爭就無可能。

上海平湖西瓜 首批今日開盤

江西信江梨繼續運到

【本報訊】首批上海平湖西瓜將於今早開盤。江西梨來貨續告增加，第一批塔檳梨亦於昨天成出。

昨天由江西運到的信江青梨、寶梨和甜白梨等繼續增加外，首批塔檳梨亦於昨天抵港。塔檳梨是一種梨，皮色青青，個子不算很大，它的特點是肉爽嫩，汁多，每箱以十四元五毫成出。

信江青梨和甜白梨等，由於好食，來貨越銷越旺，流動街販尤喜販售。信江青梨每箱成十二元，寶梨成十六元五毫，甜白梨成十四元五毫。

蘭州金寶瓜和北京五月鮮水蜜桃各續成出一批。現在上市的金寶瓜，食味香甜而脆，每擔成一百元。北京五月鮮水蜜桃，以個子大取勝，來貨很受消費者歡迎。每箱成價為六元二毫。

美棉期貨 價格均降

【本報訊】據美聯社紐約二十三日消息：該日，在紐約市場上，美棉現貨及期貨交易均少，期貨價格全部下降，現貨價格則不變。

二十三日收市時，期貨價格每磅比二十二日收市價下降了一角至五角美金。

美棉各月期貨，本月二十三日的收市價如下（每磅美仙計算，括號內為本月二十二日收市價）：十月份：二九．○四（二九．一五）；十二月份：二九．三五（二九．六五）；一九七○年三月份：二九．二○（二九．五五）；五月份：二九．二六（二九．三六）；七月份：二九．二八（二九．四八）；十月份：二六．○八（二六．二○）；十二月份：二六．二二（二六．二五）。

美棉現貨，本月二十三日每磅二五．六八美仙，與早一天無異。

紙張訂價續漲

日本北歐新來盤 瓦楞芯紙板紙雞皮紙均報高

【本報訊】由於國際紙漿漲價，近日來，日本和北歐部分紙張訂價繼續報升，且新訂盤有如禾雀亂飛。因為國際紙張訂價續有趨向高漲之勢，故港商對存貨跡之瓦楞芯紙和灰底白板紙等均有訂入。

據紙商消息，由於大盤價也跟着提升，一般紙張市價比前提升百分之二至百分之三，但日本瓦楞芯紙因此間存底疏渴，廠家需求大，市價上漲幅較大，每噸由月初六四四十元逐步提升為七百四、五十元，其先後漲幅約[illegible]分之十多。

北歐白雞皮紙新盤每噸C.I.F.香港提高四英鎊，但因訂價過高，港紙商對於新訂盤多抱觀望態度，未有大量訂入。

日本灰底白板紙訂盤有成，新訂價再比前提高百分之十，但有個別洋行為了接做生意放出訂盤價則僅提升百分之八左右。

瓦楞芯紙，日前只是傳出紙方面擬將訂價提升四英鎊，但現已決定每噸C.I.F.香港由四十四英鎊上漲為四十八英鎊，因為這種紙張此間存底疏渴，港商即訂入數千噸，交貨期由九月份開始至十二月份。

糖市靜寂

【本報訊】紐、英原糖市價大跌，原因是人心虛怯，有許多人爭相賣貨。昨日香港糖市甚靜，但一般貨價仍按[illegible]。

南非黃金儲備 上週續減低

【本報訊】據路透社比勒陀利亞二十三日消息：南非的黃金儲備在上星期五減到八億五千八百三十五萬蘭特（合五億零四百九十萬英鎊）。

這個數字，比一個星期前減少了二千五百零五萬蘭特（合一千四百七十萬英鎊）。

金市牛皮 美鈔再跌

【本報訊】昨日金市[illegible]，新金成本再減，先開三○八．七五，[illegible]三○八．[illegible]，最高價曾上至三○八．[illegible]，[illegible]。

【本報訊】外電報道倫敦金價，每安士[illegible]美元。此間美鈔[illegible]。

美國米經長途運來 商人對米質有懷疑

【本報訊】曾於去年秋部分入口米商訂購的美國米，已隔了很久沒到貨，到近日才恢復運來一批，部份昨於大盤成出。據米商說，這些美國米是此地入口米商早在兩個月前就訂了的，如果要依靠遙遠重洋的美國米來解決香港食米需要，而且經過長途運來，其中的米質如何就可想而知了。

昨日頭盤商沽出的攻現花美齒米，以每擔九十九元八毫成過六十七包，每擔七十三元五毫成過二十包，白米合計共六千七百三十包。

法滙回升 美加德轉低

【本報訊】昨日英、加、西德的銀行買賣價又俱下降，法國、美國和法國的銀行買價則俱上升。其中美滙每百美元比前少兌○．四港元，加滙每百加元比前少兌○．[illegible]港元，法滙每百法郎比前多兌[illegible]港元。以下為各種外國貨幣的買賣價：

美滙買價：每百美元兌六一三．六港元；賣價：電滙六○六．六港元，即期六○五．二港元，卅天期六○一．二港元，六十天期五九九．四港元，九十天期五九三．四港元。

加拿大滙價：每百加元兌五六七．八港元；賣價：電滙五六一．二港元，即期五五九．[illegible]港元。

西德滙價：每百[illegible]一五三．七港元；賣價：電滙一五一．[illegible]港元，即期一五一．[illegible]港元。

法滙賣價：每百法[illegible]。

五羊水泥 售價提高

【本報訊】國產五羊牌水泥售價由廿六日起提高十元，即每噸[illegible]。

最近由於日本和台灣水泥極少新貨運來，而香港建築業對水泥的需求增加，因而形成市場上出現的供求不平衡，本月中旬港澳水泥醫價格已有黑市價出現，每包漲至七元多，約高至七元，且有過之大事現象。

拋售者衆多 紡織股價轉跌

南海聯紡跌幅均比較大

【本報訊】在英國將於一九七二年起徵收香港棉織品進口稅，給此間棉紡工業以沉重打擊的影響之下，昨日紡織股一致低跌，其中南海和聯紡跌幅並比較大。

股市中人的記憶猶新，當年先是英國限制香港棉織品進口，跟着美國也如法炮製，曾使此間股票市價一蹶不振了幾年。現在又是英國先行發難，美國正跃跃[illegible]。

據股票商說，一些紡織股的人便多。他們認為便有發展，拋售的人們對紡織業前景不理想，不會香港人死活，因為英國只顧自己的利益，不理會香港人死活，因此人們對紡織業前途深感憂慮，棉系工業的出路又受到更大限制。

除限制香港棉織品（連混紡、毛織品在內）進口，人們又想起當年的事件，同時，股票商也深知，不會太大，其中聯合橡膠價繼續上漲七五，橡膠股值五萬七五，合一成以上，後七五，新跌幅也是一成左右，將來對股票的影響也會更大，由於星、馬、印尼大量膠買賣，使國際膠價大漲，讓一些買家拾高，以便乘機拋售，但是買家轉多有戒備。

今後仍可能把這些股價推高。

股價升。

股市行情表（單位：港元）

股名	成交價	漲跌差價	成交股數
滙豐	187	—1.000	600
倫敦置地（除息）	135/138	—10.000	20
聯合船塢	9	—	3,000
會德豐	10.2/10.3/10.2	—0.100	25,000
九龍倉	26.4/26.3	—0.100	4,400
黃埔	46.5	—	3,600
太古	30.25	—	2,400
均益倉	19.4/19.3	—	2,500
大酒店	37.5	—	1,000
置地	64/66.5/64.5	+0.500	11,988
[illegible]古	34.5/34.75	+0.750	1,150
信託	1.66/1.65	—0.020	35,000
電車	11.1/11.2	+0.100	8,300
加蘭地	1.2	—	1,000
九巴	30.75/31/30.75	—	4,200
油蔴地	45.75	—	400
九燈	22.3/22.2	—0.100	9,266
港燈	29.5/29.7/29.4/29.6	—	12,356
電話	26.2	—0.100	4,520
煤氣	13	—	1,400
太平洋	6.25	—0.050	1,000
和記	14.2/14.1	—0.100	11,000
優先	106/107	+1.000	240
怡和	32.25	—0.500	7,500
英泥	25.3/25.4	+0.100	4,400
牛奶	31.25/31	—0.250	1,900
連卡佛	43/43.25	—	5,000
南洋	16.2/16.1/16/15.9	—0.200	4,500
聯合橡膠	2.8/2.825/2.85/2.875	+0.175	144,101
聯膠信託	8.2/8.5/8.55/8.65/8.6	+0.500	47,442
城市	15.8	+0.100	12,000
港機	44.5/44.25	—	2,200
鋼業	6.7	—	13,000
屈臣氏	72	—	1,000
聯紡	38/37.9/37.8/37.6	—0.400	12,500
南海	19.4/19.3/19.2	—0.500	5,000
於仁	14.3	+0.300	500
永高	11.4/11.3	—0.100	11,600
成交總值			5,570,000

註：「漲跌差價」係前昨兩日收市價的差價。

今日明日出入口船隻

今日入口船隻

船名		來往港口	停泊地點	公司
忌連路高	GLENOGLE(上午六時)	歐洲	太古碼	藍仙
華星	STAR BELLATRIX(上午十一時)	日本	A25	怡來
埃打浩	IDAHO(上午六時)	美國	九龍倉	渣甸
柏當嘉	PATONGA(中午)	英國	九龍倉	綠行
羽黑山丸	HAGUROSAN MARU(下午)	日本	A5	大阪
大西洋星	ATLANTIC STAR(上午五時)	天津	B18	華夏
士丹亭	ST. CONSTANTINE(下午)	日本	A19	川崎
比亞士	PLEIADES(中午)	日本	A13	華林
士甸吉	STEENKERK(下午八時)	日本	A1	渣華
豐成丸	HOUSEI MARU(下午五時)	日本	B1	東方
朝福神丸	ASAFUKUJIN MARU(黎早)	新加坡	B3	東方
大之家	TIJUCA(下午)	美國	九龍倉	多利[illegible]
比利頓	BILLITON(上午十一時)	新港	A10	渣華
東方皇后	ORIENTAL QUEEN(上午)	高雄	A23	港[illegible]
東方友華	ORIENTAL AMIGA(上午)	新加坡	A7	[illegible]
美華碧琪	MARTHA BAKKE(下午)	星洲	A27	綠行
士打香港	STRAAT HONG KONG(上午六時)	南美南非新加坡	A3	渣華

今日出口船隻

船名		來往港口	停泊地點	公司
亞露西	AROSIA(上午八時)	漢堡歐洲	海[illegible]	寶隆
銀州	NGAN CHAU(下午二時)	新加坡波斯灣	B15	會[illegible]
北星丸	HOKUSEI MARU(上午)	新加坡	B16	天祥
勝隆丸	SHORYU MARU(上午十時)	新加坡	B1	海聯
文農	AGAMEMNON(下午)	新加坡利物浦	九龍碼	太古
阿卡甫爾科丸	ACAPULCO MARU(上午九時)	盟丁近東	A9	大阪
明祥丸	MEISHO MARU(半夜)	新加坡紅海	A6	大阪
大龍山	TAILUNGSHAN(下午六時)	曼谷	B6	順昌
扇洋丸	SENYO MARU(下午三時)	新加坡	B7	中央
泰博丸	TAIHAKU MARU(半夜)	新加坡[illegible]	B13	大阪
菲安東尼	PHIL. ANTONIO LUNA(下午)	馬尼拉	A12	大江
泰星	THAI(下午)	日本	A31	福來
長門丸	NAGATO MARU(上午五時)	日本	A11	日郵
市鋒	PIONEER MART(下午)	基隆紐約	北角碼	美輪
雅多利亞丸	ASTORIA MARU(上午二時)	紐約東加拿大	A10	日郵
杜嘉	TROLLGAR(下午)	[illegible]	A16	川崎
常島丸	TSUNESHIMA MARU(下午)	溫哥華	A[illegible]	川崎
比亞士總統	PRES. PIERCE(下午)	日本紐約	A32	總統
櫻丸	SAKURA MARU(半夜)	神戶舊金山三藩市	海[illegible]	大阪
馬莉亞太伊	MARIETTA E(下午)	日本	A4	大阪
亞嘉比	AGAPI(上午八時)	紐約	A[illegible]	[illegible]
泰來	TAI LAI(下午)	高雄	油蔴地	家海
大興	TA HSING(上午八時)	基隆	油蔴地	家[illegible]

明日入口船隻

船名		來往港口	停泊地點	公司
茂利伯維利	MURRAYEVERETT(中午)	日本	A33	福來
安娜碧琪	ANNA BAKKE(上午)	舊金山	A7	[illegible]行
夏蒙尼亞	HAMMONIA(上午)	歐洲	九龍倉	[illegible]
典那士谷	DINNA SKOU	新加坡	B	日[illegible]
協泰丸	KYOTAI MARU	日本	B	中央
寮國	LAOS(上午八時)	馬賽	海壇	法郵
協優丸	KYOYU MARU	新加坡	B	日郵
潮昌	ETERNITY	金邊	B	順利
安慶	ANKING(上午六時)	基隆	西環碼頭	太古
戴菲士	DIRPHYS II	台灣	B	日洲
勝利	FORTUNE VICTORY	上海	B	大郵
橫濱丸	YOKOHAMA MARU	日本	A	日郵
華新	VIRGINIA(上午二時)	金邊	油蔴地	順昌

明日出口船隻

船名		來往港口	停泊地點	公司
士甸吉	STEENKERK(半夜)	新加坡歐洲	A1	渣華
邊那利勤	BENALLIGIN	新加坡利物浦	A34	渣行
比利頓	BILLITON(中午)	新加坡巴薩隆那	A10	渣華
比亞士	PLEIADES(下午)	新加坡[illegible]	A13	華林
華星	STAR BELLATRIX(下午)	新加坡波斯灣	A25	福來
大之家	TIJUCA(下午)	曼谷	九龍碼	多利順
士打菲明圖	STRAAT FREMANTLE(上午)	日本	A2	渣華
加爾馬士坦	KARL MARX STADT	神戶	A24	東方
士打香港	STRAAT HONGKONG(下午)	日本	A3	渣華
蘭特多荷	RASDOLNOJE(下午)	日本那可嘉	B23	菲士高
羽黑山丸	HAGUROSAN MARU	孟加拉西非	A5	大阪
埃打浩	IDAHO(下午)	日本加州	九龍碼	渣甸
文萊第一	BRUNEI No.1	婆羅乃	油蔴地	華山
出口建造	EXPORT BUILDER(上午)	釜山紐約	A23	和材
東方友華	ORIENTAL AMIGA	高雄	A7	港聯

輪船停泊表

船名		停泊地點	公司
沙利馬士基	SALLY MAERSK	A29	捷成
瑪利亞路莎	MARIA ROSA	深水埗	[illegible]
金鵝	GOLDEN SWAN	B11	[illegible]
羅渣士	CLIFFORD J. ROGERS	高士[illegible]	[illegible]
威維倫	WAIWERANG	B17	新澳
威基路	WAIKELO	B20	新澳
安興	LORINDA	A22	[illegible]
富龍	HAPPY DRAGON	B14	[illegible]
黑鷹	BLACK EAGLE	九龍碼	美邦
太平	PACIFICO	深水埗	大元
柯連玫瑰	COLLIN ROSE	B19	[illegible]
安平	ON PING	油蔴地	聯合
昇神丸	SHINKO MARU	B5	東[illegible]
多蘭都	TOLANDO	油蔴地	通岸
三大伊	STA. FE	油蔴地	[illegible]
先鋒	PIONEER MINX	北角碼	[illegible]
晴海丸	SEIKAI MARU	B2	東方
信東	SINCERE ORIENT	油蔴地	東海

大寶山 M.S. TAIPOSHAN

一萬二千噸新型客貨輪時速十八海浬有冷藏貨位 可搭乘客

八月三日裝貨 五日開行

直透新加坡、庇能

貨客詢請到干諾道西廿四號二樓本公司接洽

客務部：四四五五一三 貨務部：四四八○二六（五條線）

順昌航業有限公司啓

海皇 M.S. "HOI WONG"

七月廿八日裝貨 廿九日開行

直航石叻、庇能

貴客請到德輔道西二十六號永華大廈一○○三室四寶公司接洽

電話：四三五九六二、四三三七八四

捷順船務有限公司啓

GUAN GUAN SHIPPING LTD

金馬輪 M.V. "KIM MA"

七月廿九日裝貨 七月卅一日收貨 八月五日開行

直往：椰加達、泗水

付貨請駕臨本公司接洽 請各收貨人速來本公司辦理提貨手續

源源船務有限公司香港分公司啓

地址：[illegible] 電話：[illegible]

「大西洋星」M.S. "ATLANTIC STAR"

由天津來。定於七月廿五日晨抵港，泊B18泡。

「卡蘇芝」M.S. "CHRYSSOPIGI"

由大連來。定於七月廿七日晨抵港。

請各收貨人速來本公司辦理提貨手續。

華夏企業有限公司啓

中國銀行大廈五樓 電話：[illegible]

S.S. HOI SOON 海順輪

直航山打根、仙本那、斗湖

八月四日收貨 五日開行

惠南有限公司 德輔道中太子行大廈八○一室 電話：四三五八八四、四三○六九五

M.V. HOI LEE 海利輪

香港－亞庇、山打根定期航線 （時速十三海浬，三天半到達）

風槍設備 新型快捷

直駛亞庇、山打根、塔渺乃

七月廿七日收貨 廿九日開行

惠南有限公司 德輔道中太子行大廈八二○室 電話：四三五八八四、四三○六九五

勝利輪 M.V. "FORTUNE VICTORY"

預廿六日由上海抵港 廿七日收貨 廿八日開行

直放星加坡

請各收貨人速來本公司辦理提貨手續

大洲船務企業有限公司

中環大廈三二九A 電話：二二一○四七

MM 新型郵船「寮國」 MS "LAOS"（時速廿一海浬）

直透神戶、橫濱

七月廿六日落貨 廿七日下午開行

法國郵船公司啓

香港於仁大廈一二一室 電話：二三三五二○、二三三二五八

九龍分行設尖沙咀海運大廈四○九室 電話：K一八四二七四五

渣華郵船公司

總代理：新渣華東亞輪船公司 利來郵船公司

太子大廈電話：二四一一八一（二十線）

航線	船名	開航日期	直航
澳洲線	TJIWANGI 芝萬宜（最遲二十日中午到船邊）	八月二十日	布利士彬，雪梨，墨爾砵。
新西蘭線	STRAAT SINGAPORE 士打星加坡	九月廿二日	屋芝崙，威靈頓，諾爾遜，列吐頓等埠。
東非線	TJILIWONG 芝利旺	七月廿八日	東非各埠。
南非南美線	STRAAT HOBART 士打荷拔	七月廿七日	石叻，毛里士，南非洲，南美洲各埠。
西非線	HOLLANDS DIEP 荷蘭士蝶	八月五日	西非各埠。
歐洲線	NEDER RHONE 力打臨 SINOUTSKERK 仙鷗士吉	七月卅日 八月九日	歐洲大陸各埠。
地中海 中東線	STEENKERK 士甸吉	七月廿六日	地中海、中東及歐洲各埠。
拉丁美洲線	BANDA 萬達 KARAKORUM 加拉高林	七月三十日 八月九日	拉丁美洲加勒比海區域、中南美洲各埠。

火車時刻表

九龍開	到羅湖	羅湖開	到九龍
上午6時30	上午7時34	上午6時04	上午7時10
7時32	8時44	6時38	7時46
8時38	9時43	7時10	8時16
9時26	10時30	7時48	8時55
10時34	11時38	8時58	10時05
11時43	下午12時46	10時06	11時13
下午12時53	1時58	11時14	下午12時22
1時45	2時49	下午12時02	1時09
2時55	3時57	1時12	2時24
4時02	5時06	2時25	3時34
5時13	6時22	3時33	4時41
5時54	6時57	4時29	5時29
6時46	7時51	5時27	6時32
8時0	9時03	6時33	7時40
9時0	10時03	7時09	8時14
9時47	10時50	8時07	9時14
(A)10時30	11時33	9時19	10時25
(B)11時0	0時03		

附註：表內有（A），在星期日及公衆假期停開，有（B）的只在星期六、日及公衆假期行走。

深圳開	到廣州	廣州開	到深圳
下午12時50	下午3時10	上午8時0	上午10時25
下午3時45	下午6時25	上午9時45	下午2時05

翻海雄風

梁羽生

第八回：寶劍明珠欣有托　金枝玉葉嘆飄零

楊婉發覺李思南面色有異，說道：「南哥，你在想些什麼？」李思南道：「你把明慧公主請到屠鳳那兒，只怕有些不妙。」楊婉道：「為什麼？」李思南道：「你忘記了屠鳳的哥哥麼？那日他和我比武受了傷，躲在家裏不肯走，倘若給他知道明慧公主的來歷，只怕又要生出事來。」楊婉道：「你怕屠龍加害於她？」李思南道：「這廝心狠手辣，詭計多端，實是不可不防！」楊婉道：「說起來我倒要怪你呢，那天你為何不將他一劍殺了？」李思南道：「我還是看在屠鳳的份上。」楊婉道：「依你看屠鳳這人怎樣？雖然家世和孟明霞相比，又是如何？」李思南道：「兩人都是一般爽直的脾氣，但屠鳳處事則似乎更有決斷，也比孟明霞更不講情面。不過，我卻可諒她自己大義滅親，卻不便當着她的面殺了她的哥哥。」楊婉點了點頭，說道：「不錯，倘若不是因為屠夫人溺愛兒子，屠鳳的爹爹總有命在？屠鳳即使不會親手殺他，也決不會容他留在家中養傷的了。」

李思南微微一笑，說道：「婉妹，你從前似乎對屠鳳並無好感，現在卻是和我的看法相同，甚至比我更多的稱讚她了。」楊婉說道：「我也並非對她抱有惡感，不過是我們的性情不大相同罷了。以前我們未深知其人，只覺她好似對我抱有成見，處處對着孟明霞。其實我何嘗不也是對她抱有成見？直到綠林大會那天，我才發覺她是個深明大義、敢作敢為的女中丈夫，很是慚愧，為什麼以前沒有看到她這許多長處。」接着又道：「仔細想來，其實我還不僅是對屠鳳如此，對孟姑娘和明慧公主也是一樣，都是漸漸才發現她們的好處的。」

李思南笑道：「一般人總是容易看到別人的短處，不容易看到別人的長處的，你現在懂得留心注意別人的長處，實在是難能可貴！不過，你可以從明慧公主的事情談到了屠鳳的為人，其中是否有因由？」

楊婉說道：「你不是擔心屠龍加害明慧公主嗎？我告訴你兩件事情吧。第一件事情，屠龍如今已經不在邢那山，被我推想，恐怕就是給他的妹妹驅逐的。第二件，屠龍早已知道明慧公主的身份，只是不知道她迷離這個秘密而已。」

李思南大為奇怪，問道：「你怎麼知道得這樣清楚？」

楊婉道：「我和明慧公主曾經在一座古廟碰上屠龍，他是和賀九公等人一伙的，我們先碰上他，其後才碰上陽堅白。」

李思南道：「他見着了明慧公主之後怎麼樣？」

楊婉笑道：「一臉孔誠惶誠恐的神氣，口口聲聲向明慧公主請罪。只差沒有跪下去磕頭。」

（四九一）

亂穴

高旅

教你幾句

白郁理今天沒有吃到塡鴨席，不過仍吃到塡鴨。照白郁理的說法，叫做「吃在死人頭上」，因為照例是謝一吟簽單，算在「正義報」的賬上。

今天雙是到鴨瓶去泡了一會，自然也在「死人頭上」，直到八點鐘日場散水。

本來也許不會去，龍歸鴉吃到半路裏，探春不知怎麼的，探到了龍金酒樓來，走進湘妃廳，對謝一吟說：

「老萬好找你。」

不但謝一吟，就是沈寶學都怔怔地瞪着他。

謝一吟說：

「老弟，你說話要當心點。」

「這話奇了。」現在探春似乎不怎麼服貼，「你先前不是罵他漢奸的？還在報上指名罵他辦漢奸報！」

「此一時，彼一時，你不懂嗎？」謝一吟說：「他不服貼，就對他不起，現在服貼了……」

「哦！」探春裝作茫然的樣子，「是服貼，不是什麼民族主義？」

「民族主義值幾文錢一斤呀？」沈寶學惡狠狠地說。

「我看他不是什麼服貼，」探春懶洋洋地說：「君在鈔票面上罷了。」

「沒關係，服貼就行。」謝一吟說。

「對，這是鈔票民族主義。」探春說：「他辦漢奸報沒發達，在你這邊倒撈肥了……」

白郁理覺得奇怪，探春似乎變了性，說話有點不客氣，「老弟，怎麼這種事情提不得的那門事。」謝一吟笑着說：「反正沒事，就教你幾句吧。香港地是漢奸樂園，如果沒有幾個漢奸朋友，就吃不開了。你想想看，當初為甚麼路上這塊地頭，自然是有些頭面的人物，報紙佬，唱戲的，紳士，商人，才有資格落水。大丈夫能屈能伸，這就是活命哲學，飯碗要緊，留得青山在，不怕沒柴燒，權宜之計，本來也無所謂的。不過這樣一來，就有了一條小辮子。你要拿來好好利用才好，不服貼，就揪住它，指着他鼻子罵漢奸。服貼了，媽媽虎虎，好朋友，乾杯！鈔票倒無所謂，一味指他漢奸就沒有意思了，用鈔票有藝術，用在刀口上。人家甘心情願，把小辮子送到你手裏：「大佬，服貼你，全仗你賞面了。」那好呀！他們是聰明人，香港社會的機構，有幾樂的，否則也不必對他們用功大了。民族主義之類，沒什麼大不了，你不要死抱住不放，」

隨後才問探春，古林濱在哪兒，探春說在銀龍池舞廳等他，這樣才一起到銀龍池去。舞廳日場散水之後，白郁理和探春不再落陷，一起走出來，白郁理對探春說：

「你要死了！」

（二〇一）

小說林

橫禍

二〇一　不懷好意

「但是，這並不等於說，夏勞就是一個正當的商人。」方子青說到這裏，又怕陳南橋不服，所以連忙補充道。

「你何必扯得這麼遠？」方太太對方子青把話題拉得太開，表示不滿。

「好！我把話題拉回來。既然夏勞公司的業務並不好，如與孫滿堂接掌經理之職後，要大展鴻圖的話，首先應該先從整頓方面着眼。不然，……」

「這或者是你迂腐之見，人家一面着手整頓，一面着手擴充，是可以並行不悖的呀！」現在，跟方子青抬槓的不是陳南橋，而是方太太了。

「太太，你別老向我「將軍」好不好？」方子青乞憐地道：「我說過嘛，我的看法未必對。」

「好啦！子青，你說下去。」陳南橋在旁打圓場。

方子青說，正因為公司的業務一塌糊塗，照道理說，若不先行重整舊業，將各部門健全起來，而又另起爐灶的話，那就更加千頭萬緒，只有使公司的業務越弄越糟。他說：「倘若公司裏有若大量盈餘，或者另有新股補充，這又例外。」

「對！我也想提這個問題。」胡美心點頭道：「我想，孫滿堂或者得到幕後主持人的支持也說不定。」

「不會的。如果有人支持，又怎會要公司向銀行透支。」

方子青的這番話，在情在理，陳南橋沒法駁倒他，而方太太呢，也對他的丈[illegible]服道：「唷！竟[illegible]生意骨啦！[illegible]」

胡美心一直都在聽，至此，她問道：「[illegible]說，到底孫滿堂的目的何在？」

「對呀！他的目的何在？」陳南橋也問道。

方子青笑了笑道：「或者我是用小人之心來揣度君子之腹也難說。我猜，孫滿堂不懷好意。」

「當然，這個傢伙怎會懷好意。」陳南橋接口說道。

「他怎樣不懷好意？」

「他可能乘機撈一把之後，遠走高飛也難說。」方子青的話，把大家說得目瞪口呆。

虹橋

林源

四十　馬伕之子

何嘉明呷了口咖啡，開始講他的求職故事：「我爸爸是個馬伕，十八歲起就在馬會打工，幹了足足三十年，也不知侍候過多少名駒了。現在，他服侍的是一匹叫「霹靂」的雌馬，每日起早摸黑，牽馬行街，替牠沐浴、梳洗，清理馬欄，收拾乾草，還餵牠吃四大餐。辛辛苦苦把「霹靂」養到又肥又壯，贏過不少獎金。我爸爸知道我找不到事做，就求「霹靂」的馬主賣個人情，設法安排我在他的公司裏工作，可是，那個馬主卻裝出一臉為難的樣子，說什麼按照公司的規矩，任何新人都要經過考試，不能私人推薦錄用。我爸爸陪笑道：考試也好，嘉明成績還算不錯的！那馬主見考試難不倒我，又出第二招，說要交什麼「保證金」，我爸爸一問數目，登時氣頂，原來那個馬主開出來的價目，是要交「保證金」五千元。我們那裏有這一筆錢呢？這時候，我們才知道，那個馬主根本就不想錄用一個馬伕的兒子。他那裏會「提拔」我們，那裏會瞧得起我們！」

嘉明有點激動，他深深吸一口氣，使自己的情緒趨於平伏，繼續說下去：「經過這一次，我倒學乖了。我是一個工人的兒子，為什麼我反而鄙視工人，不肯當工人呢？是因為我讀到中學畢業，有了張文憑，就自高身價嗎？我可不能這樣想。在這兩三年來，我認識了一羣很好的朋友，使我懂得一些大道理，覺得一個人活在世界上，不是僅僅為着個人的生存，他應該而且必需把眼光放遠一點，使胸襟寬廣一些。一個人生活得好，這沒有意思，要所有的人生活都好，這才是我們奮鬥的目標。你看這個社會，不是少數人生活富裕，大多數人生活窮困嗎？在世界上，還有很多地區，很多人民，都是過着這樣不平等的生活。我們一定要改變這種現象，改造這個世界！小茹，你也許還不明白——真的，初時我也不明白，但現在，我開始明白了。……」

何嘉明這一番大道理，使小茹感到非常新鮮。以前，從來沒有人跟她講過這樣的話，何嘉明也沒有講過，她自己也沒有想過。不過，她依稀覺得，何嘉明的想法是非常美好的——是啊，如果這個世界沒有這麼多不平事，每個人不是可以活得更愉快嗎？

「我扯得太遠了，還是講我的近況吧。後來，我終於考進了一家印刷廠當學徒，上了半個月工，才知道，印刷廠的老闆原來又是我爸爸的事頭——就是那個馬主老爺！」

「他叫什麼名字？」小茹問。

香江異錄

其多聞

啞蟬

孫逸夫和林不歸那一回碰頭以後，隔了大半個月，藍菁菁也沒有「通郵」一次。孫逸夫雖然對那自認「啞蟬」的藍菁菁的遭遇耿耿於懷，但正如林不歸所說，這種曠樂女性的遭遇，在香港隨處可見，也就難再提起勁兒去追究了。

這樣又過了兩個星期，有一天孫逸夫接到林不歸的電話，說是藍菁菁邀約晚飯。林不歸說：「她說是忽而心血來潮，大家吃頓飯，敘一下。只是我總覺得並非只敘一下那麼簡單。大概她又出了什麼問題。」

孫逸夫自然同意，而且說：「可能有什麼難題要我們給她解決。」

「是那混蛋醉漢糾纏得慌不是？……」林不歸說：「見了面再說。」藍菁菁的難題天天有，可不會找到我們頭上去跟她解決。她有自己的辦法。」

還是在那個子裏碰頭。藍菁菁要了紹酒。她說：「別說熱，熱了有酸味。」

林不歸取笑：「你近來大概只喝紹酒吧，聽你的口氣，很夠道行似的。」

這話不說猶可，一說，藍菁菁就顯得很不自在似的：「道行？你也說道行？難怪人人都拿這話追我！」

林不歸還是拿取笑的口吻說話：「我是說喝酒，千萬別誤會。好朋友嘛，唉，要不是好朋友，你也不會找我們吃這一頓飯啦。」

藍菁菁替兩人倒酒，說：「就是因為「道行」，所以我被迫離開那夜總會了。我這麥嘰娜，早就想到人家不會讓我唱下去的。我唱得實在刺耳！」

「是怎麼回事？爽爽快快說了，總比悶在肚裏舒服。」還是林不歸說話。

藍菁菁忽而朝着林不歸和孫逸夫，一本正經的說：「你瞧，我像不像個「道姑」？聽清楚，再說話！」

「「道姑」？吸毒的？」孫逸夫忍不住問。

「還有別一種「道姑」嗎？事情的經過也真叫人好氣。那渾蛋，那無賴，兩位是看到過的，有一晚，我才進夜總會不久，他便來了。這一回他可是正正經經的。他說，施大同給我信，他可不清楚為什麼施大同要給我信，只說：他希望你別當着別人讀信。瞧他沒半點含糊，我相信了，就把信放進手提包，而且客氣的請他喝杯酒。他坐下來，只喝了一點點，說有事，先跑了。他一跑，我才開始有點納罕。這個酒鬼色鬼，怎麼一下子變的這樣正派。同時，我對那信也有點懷疑。但儘管懷疑，我倒沒有立刻開信。」

（十二）

當票

辛海

生活艱苦

（半月掌篇）

把手上的扇子禁放下，抽身而起，移近記事板下的一張長沙發邊，坐下來，笑眯眯望我：

「原來你也替報紙副刊翻譯文章。」

「偶然翻翻吧了！」

我答。見他坐在記事板下的沙發上，心已冷了大半截。我在想：用什麼辦法仍然把他引開去？好讓我從從容容地完成這個「使命」。

「社會外表繁華，實則內裏不景，生活高漲。像我們白領階級，做一份工作不夠支，非要多幹一份兩份兼職不行。」

「是的，是的。」老張感慨地說。

「好像我老張，白天要在洋行做會計，晚上回到家裏，也要替人做這些賬簿，那還不夠算，老婆和大女兒仍得車車縫縫，才補上這個家庭經濟的大破洞。」老張用右腳把左腳疊壓着。

「是的，是[illegible]我現在是取到這本外國雜誌了，我[illegible]老張的[illegible]兒子坐在他的[illegible]如果能把老張[illegible]去，就好了。」

然而，他的屁股像生了根似的坐在那裏，一動也不動。他甚至從褲袋掏出一包香煙來，自己取一枝，向我說：

「平明，抽一根。」

「不，我不抽。」

「不抽煙，好，省掉一筆錢。」老張的話說完，打火機已把嘴上的香煙燃着了。

「老張，你天天晚上來這裏做賬的嗎？」我問好了抽煙，屁股仍坐在椅子上。

「這幾天，家裏熱如焗爐，老婆、女兒要趕着車縫衣服，兩個孩子要考試，我的服務於交出去，便索性來這裏圖個清淨舒服啦！」

「阿奇，成叔兩位呢？」我[illegible]

「他們早去了會所[illegible]來的。」

我想：「如[illegible]張[illegible]到自己的辦公[illegible]的[illegible]，也許我有機會施展空空妙手，把這一張當票悄悄地取回來。」

「老張，你不是趕着要做數吧？」

「我不得不提醒他。」

「不要緊，不要緊，彼此同事，難得談談，難得鬆鬆。」他噴吐一口煙霧。看情形，他不抽完這根煙才不肯抽起屁股離開沙發。

「你每天晚上工作到什麼時候？」我順口問。

「十二點或一點。」

「很疲累了！」

「像我們這類人，誰不捱子重呀！」

（十）

慣人新語

玉姐吻得來霸道

阿劉大概不慣與住家女人來往（係佢自己選時講者），又或者對玉姐過份敬畏，在玉姐前邊，似乎少了一種丈夫氣概。剛才與我談得自然，一見了玉姐就顯得失失慌咁，手忙腳亂，不過，話說回來，玉姐是個吻碼之人，雖有個得令人之處，但一入到石屋，氣氛都唔同晒，連我都覺左佢幾成。打個比喻，石屋是舞台，玉姐是正牌花旦，一舉一動，「渾身是戲」，而我與阿劉不過是一雙拉扯仔，點唔識做，邊有機會[illegible]。

我接過茶杯，還要唔該，玉姐笑曰：「揩叔在邊處發財？重係在高路文八樓耶？記得阿劉曾時話過你，話酒店叫多個事，只問你一個人個得理。仍然做樓面耶？」我不勝狼狽，想不到玉姐的第一個問題，就是令我最難回答的問題，惟有厚着面皮曰：「係酒店份工辭左有做矣。」我曰：「[illegible]」玉姐笑曰：「[illegible]」玉姐一怔，[illegible]有[illegible]頭，而且[illegible]不過，[illegible]長，[illegible]知矣。」玉姐又一怔，[illegible]一眼，曰：「[illegible]有查問，我亦懶得解釋，講起就無乜[illegible]來失業之[illegible]會被玉姐笑為大懵也。

這時阿劉才結結巴巴的笑曰：「關於我地件事……」「……已經瞞不住揩叔，好在揩叔是熟人，揩叔知唔係唔好講，我唔想驚動人地使鑊。揩叔到時至緊要賞面來飲杯。」我代曰：「一定一定，恭喜你地先。」玉姐笑曰：「唔值得恭喜，幾十歲至講結婚，醜死鬼就真。」阿劉曰：「揩叔都勸我時時結婚……」玉姐曰：「踩！搵鬼耶？講句嘢都咁論盡，勸你時時結婚，貪利是咩？時時勸你結婚就真！」

我忍不住笑起來，玉姐也笑，一面笑一面鬧阿劉。阿劉慘笑曰：「揩叔，我啲口水佳準，牙較死火，有晒唱口矣。」我笑，笑心照不宣，同時發現阿劉怕玉姐怕得咁交關，難怪玉姐一話要結婚，阿劉就身不由主矣。玉姐雖然是吻碼，但吻得來有些霸道，其霸道之情形，有如將阿劉揸住來打，而不容佢說一個不字咁。婚前且如此，婚後得了？你叫阿劉點頂？這時我的男子思想也作祟起來，覺得阿劉咁畢格，太丟我的大男人架。大家笑一陣，阿劉又曰：「我已經請了揩叔幫手……」玉姐曰：「講下笑就好，麥老揩揸下叔幫手？」阿劉苦笑曰：「幫手做嘢咁，成日抽我後腳做乜？」玉姐笑曰：「講笑咪，唔點得笑？揩叔肯來幫手最好啦，多個人走趯，唔求之不得。至緊請埋揩嫂來也。」

（七五八）

入口船期預告

船	名	開來港口	月日	公司
美上美	SUSANNE	曼谷	7月27	振盛行
明寶山丸	MEIHOHSAN MARU	日本	7月27	大阪
芝利旺	TJILIWONG	新港	7月27	渣華
加利合	CALLIOPE L.	美國	7月27	多利順
建華	KIN WAH	大南	7月27	建華
邊尚	BENGLOE	台灣	7月27	邊行
寶利華利	BONNEVILLE	馬尼拉	7月27	多利順
不來梅丸	BREMEN MARU	新加坡	7月27	大阪
東岬	EASTERN CAPE	日本	7月27	大阪
阿拉斯加郵	ALASKAN MAIL	美國	7月27	福來
佑光丸	YUUKO MARU	神戶	7月27	大信
順發	FELICITY	金邊	7月27	順利
卡蘇芝	CHRYSSOPIGI	大連	7月27	華夏
盛友	GRAND MADONNA	美國	7月28	海運
廣祥	KWONG CHEUNG	山打根	7月28	萬祥源
協仁丸	KYOJIN MARU	日本	7月28	中央
美路士	MILOS	澳洲	7月28	福來
第十二石卷丸	ISHINOMAKI MARU No.12	日本	7月28	東洋
星耀	STAR ANTARES	日本	7月28	福來
耶加達丸	DJAKARTA MARU	日本	7月28	日郵
忌連芬士	GLENFINLAS	日本	7月28	渣甸
奧蘇華	ORSOVA	澳洲	7月28	鐵行
利我格崙德丸	RIO GRANDE MARU	新加坡	7月28	大阪
第五眞盛丸	SHINSEI MARU No. 6	美國灣	7月28	川崎
忌連加利	GLENGARRY	曼谷	7月28	渣甸
威沙多雷	VISHVA TIRTH	美國	7月28	東方
紐列	NURITH	日本	7月29	新興行
東雄	EASTERN ROVER	基隆	7月29	渣甸
平壤	PHENIAN	歐洲	7月29	天祥
寶利納	PENELOPE	美國	7月29	港海
奎松總統	P.PRES. QUEZON	馬尼拉	7月29	美邦
太平	TAI PING	馬尼拉	7月29	多利順
泰馬	TAIMYR	日本	7月29	寶隆
多奇士丹	TURKESTAN	日本	7月29	菲士高
山重丸	YAMASHIGE MARU	日本	7月29	大源
希多	HECTOR	英國	7月29	太古
協福丸	KYOFUKU MARU	日本	7月29	中央
金靜丸	KANESHIZU MARU	日本	7月29	東方
金馬	KING BAY	印尼	7月29	源源
春海丸	SHUNKAI MARU	日本	7月29	大阪
雅旺華達	ARAWATTA	澳洲馬尼拉	7月29	鐵行
第卅七旭丸	ASAHI MARU No.37	日本	7月29	東方
國川丸	KUNIKAWA MARU	曼谷	7月29	川崎
力打臨	NEDER RHONE	歐洲	7月29	渣華
妮利亞士	NELEUS	日本	7月29	太古
南星丸	NANSEI MARU	日本	7月30	天祥
加朗賓	CARRONBANK	東南非	7月30	鐵行
馬卓利萊克	MARJORIE LYKES	美國灣	7月30	總統
興光丸	KOKO MARU	神戶	7月30	大信
芬崙	FERNCLIFF	美國	7月30	多利順
聖璜	SAN JUAN	美國	7月30	太平
華爾	VAR	日本	7月30	法郵
愛爾蘭新	IRISH SYCAMORE	英國	7月30	國光
快洋丸	KAIYO MARU	日本	7月30	永泰
金利時	ASCANIUS	馬尼拉	7月30	太古
萬達	BANDA	谷單巴板	7月30	渣華
佐治安遜	GEORGE ANSON	澳洲	7月30	捷甸
海明	HAI MENG	台灣	7月30	多利順
鴨脷洲	APLICHAU	台灣	7月30	港島
協拓丸	KYOTAKU MARU	日本	7月30	中央
利華賓	LEVERNBANK	南非東非	7月30	鐵行
那智山丸	NACHISAN MARU	日本	7月30	太古
利文怡美利	RAMONEVERETT	日本	7月30	福來
東青	TUNG CHING	神戶	7月31	大信
東方戰士	ORIENTAL WARRIOR	美國	7月31	[illegible]

（左接入口船期預告）

船	名	開來港口	月日	公司
邊士達	BENSTAC	英國	7月31	捷行
三明丸	SANMEI MARU	日本	7月31	東方
威沙施迪	VISHVA SIDDHI	新加坡	7月31	東方
芝罘	CHEFOO	高雄	7月31	太古
奈良	NARA	日本	7月31	寶隆
北京丸	PEKING MARU	橫濱	7月31	大信
林肯總統	PRES. LINCOLN	美國	7月31	總統
有邦丸	YUHO MARU	神戶	8月1	大信
祈福馬士基	CLIFFORD MAERSK	美國	8月1	捷成
士打莫三鼻	STRAAT MOZAMBIQUE	西非南非	8月1	渣華
芝保大士	TJIBO DAS	西非	8月1	渣華
亞蘇丸	ASO MARU	新加坡	8月1	日郵
羅斯福總統	PRES. ROOSEVELT	三藩市	8月1	總統
東靖丸	TOSEI MARU	日本	8月1	東洋
愛瑪碧記	EMMA BAKKE	三藩市	8月1	鐵行
甲斐丸	KAI MARU	新加坡	8月1	日郵
高雄	KAOHSIUNG	曼谷	8月1	利通
聖地牙哥	SANTIAGO	美國	8月2	新興行
大寶利	DAEPORI	曼谷	8月2	新興行
安順	ANSHUN	澳洲馬尼拉	8月2	太古
東美	EASTERN MAID	新加坡	8月2	渣甸
若展	EVGENIA	日本	8月2	泛洋
荷蘭士碟	HOLLANDS DIEP	上海	8月2	渣華
大韓怡美利	HUGHEVERETT	日本	8月2	福來
意大利丸	ITALY MARU	歐洲	8月2	[illegible]
貴州	KWEICHOW	奧克蘭馬尼拉	8月2	太古
蘭洋丸	RANYO MARU	日本	8月2	泰山
湯姆斯馬士基	THOMAS MAERSK	馬尼拉	8月2	捷成
芝萬捷	TJIBANTJET	東非新加坡	8月2	渣華
海順	HOI SOON	婆羅洲	8月2	惠南
邊歐嶺力	BENALBANACH	高雄	8月3	邊行
協隆丸	KYORYU MARU	日本	8月3	中央
普樂總統	PRES. POLK	美國	8月3	總統
日隆丸	NICHIRYU MARU	日本	8月3	海聯
多家樂	TAGALOG	神戶	8月3	大信

出口船期預告

歐洲線

船	名	開往港口	月日	公司
沙寶士泰	SCHWABENSTEIN	漢堡歐洲	7月27	捷成
柏當嘉	PATONGA	漢堡倫敦歐洲	7月27	鐵行
夏蒙尼亞	HAMMONIA	歐洲	7月27	捷成
東方皇后	ORIENTAL QUEEN	漢堡倫敦歐洲	7月27	[illegible]
力打臨	NEDER RHONE	歐洲	7月30	渣華
華爾	VAR	倫敦漢堡歐洲	7月31	法郵
邊谷	BENGLOE	倫敦漢堡	7月31	邊行
希多	HECTOR	夏化且爾法斯特	7月31	太古
忌連芬士	GLENFINLAS	倫敦歐洲大陸	7月31	渣甸
妮利亞士	NELEUS	利物浦	7月31	太古
奈拉	NARA	歐洲大陸	8月2	寶隆
出雲丸	IZUMO MARU	鴻海	8月4	日郵
東馬	AZUMA	歐洲大陸	8月8	寶隆
邊歐嶺力	BENALBANACH	倫敦歐洲大陸	8月8	邊行
查樂馬士基	CHARLOTTE MAERSK	歐洲大陸	8月8	捷成
士諾士吉	SINOUTSKERK	歐洲大陸	8月9	渣華
寮國	LAOS	馬賽	8月9	法郵
普羅米修士	PROMETHEUS	利物浦	8月9	太古
寶羅西亞	BORUSSIA	歐洲大陸	8月10	寶隆
梅京丸	BAIKYO MARU	北歐	8月11	日郵
國泰	CATHAY	鹿斯本倫敦	8月11	鐵行
布朗士基	WL. BRONIEWSKI	歐洲	8月13	天祥
邊浩	BENHOPE	倫敦不來梅漢堡	8月16	邊行
汎德角	PANDO CAPE	倫敦漢堡鹿特丹	8月16	鐵行
波斯亞士	PERSEUS	利物浦	8月17	太古
亞瑪拉	ASMARA	漢堡歐洲	8月17	寶隆
伊利哥尼士	EURYGENES	倫敦鹿特丹	8月18	太古

（左接出口船期預告）

船	名	開往港口	月日	公司
忌連路高	GLENOGLE	倫敦漢堡	8月21	渣甸
赫信士泰	HESSENSTEIN	歐洲	8月22	捷成
泰馬	TAIMYR	漢堡歐洲	8月23	寶隆
維民路	VIMINALE	意大利	8月28	天祥

印・巴・中東線

船	名	開往港口	月日	公司
茂利怡美利	MURRAYEVERETT	加城仰光	7月27	福來
星耀	STAR ANTARES	卡拉奇波斯灣	7月29	福來
春海丸	SHUNKAI MARU	高雄波斯灣	7月30	大阪
鴨脷洲	APLICHAU	科倫坡波斯灣	7月31	港島
多奇士丹	TURKESTAN	加城馬德拉斯	8月1	菲士高
大韓怡美利	HUGHEVERETT	加城仰光	8月3	福來
威靈頓丸	WELLINGTON MARU	仰光加城	8月7	大阪
三原丸	MIHARA MARU	仰光加城	8月9	日郵
沙保地	SAPUDI	科倫坡波斯灣	8月9	渣華
山花丸	YAMAHANA MARU	孟買卡拉奇	8月11	山下
伊勢丸	ISE MARU	近東	8月12	日郵
星星	STAR ALDEBARAN	卡拉奇波斯灣	8月12	福來
香港怡美利	THOMASEVERETT	加城仰光	8月13	福來

東南亞線

船	名	開往港口	月日	公司
豐成丸	HOUSEI MARU	曼谷	7月27	東方
協泰丸	KYOTAI MARU	山打根斗湖	7月28	中央
多蘭都	TOLANDO	印尼	7月28	通裕
耶加達丸	DJAKARTA MARU	新加坡印尼	7月28	日郵
勝利	FORTUNE VICTORY	新加坡	7月28	太洲
順昌	ETERNITY	西貢金邊	7月28	順利
美上美	SUSANNE	曼谷	7月29	振盛行
第十二石卷丸	ISHINOMAKI MARU No.12	新加坡巴生	7月29	東洋
協仁丸	KYOJIN MARU	新加坡巴生	7月29	中央
海利	HOI LEE	亞庇古達乃山打根	7月29	惠南
海皇	HOI WONG	新加坡砂勞越	7月29	捷順
紐列	NURITH	新加坡	7月30	新興行
羅渣士	CLIFFORD J. ROGERS	山打根斗湖	7月30	渣甸
廣祥	KWONG CHEUNG	山打根	7月30	萬祥源
協福丸	KYOFUKU MARU	新加坡	7月30	中央
順發	FELICITY	西哈努克港	7月30	順利
建華	KIN WAH	大南	7月31	建華
馬卓利萊克	MARJORIE LYKES	馬尼拉	7月31	總統
芬崙	FERNCLIFF	曼谷	7月31	多利順
威基羅	WAIKELO	印尼	7月31	新泰
維珍	VIRGINIA	西貢金邊	7月31	順昌
利文怡美利	RAMONEVERETT	新加坡雅加達	7月31	福來
山重丸	YAMASHIGE MARU	新加坡巴生	7月31	大源
快洋丸	KAIYO MARU	曼谷	7月31	永泰
三明丸	SANMEI MARU	新加坡巴生	8月1	東方
東青	TUNG CHING	馬尼拉	8月2	大信
多巴都	TOMBATU	印尼	8月2	通裕
高雄	KAOHSIUNG	西貢	8月2	利通
聯順	LUEN SOON	婆羅乃	8月3	聯順
蘭洋丸	RANYO MARU	新加坡	8月3	泰山
東靖丸	TOSEI MARU	新加坡巴生	8月3	東洋
金馬	KING BAY	[illegible]	8月5	源源
日隆丸	NICHIRYU MARU	新加坡	8月5	海聯
海順	HOI SOON	山打根斗湖	8月5	惠南
大寶山	TAIPOOSHAN	新加坡檳城	8月6	順昌
協明丸	KYOMEI MARU	新加坡	8月6	中央

上海・青島・天津線

船	名	開往港口	月日	公司
平壤	PHENIAN	上海	7月30	天祥
芝大籠	TJITARUM	新港	8月7	渣華

基隆・釜山・日本線

船	名	開往港口	月日	公司
忌連路高	GLENOGLE	日本	7月27	渣甸
斯洛文尼亞	SLOVENIJA	日本	7月27	華林
甸那士久	DINNA SKOU	日本	7月27	日郵
協優丸	KYOYU MARU	日本	7月27	日郵
寮國	LAOS	神戶橫濱	7月27	法郵
安慶	ANKING	基隆	7月28	太古

（左接出口船期預告）

船	名	開往港口	月日	公司
平壤	PHENIAN	日本	7月30	天祥
加朗賓	CARRONBANK	神戶橫濱	7月31	鐵行
海明	HAI MENG	日本	7月31	多利順
三大發	STA. FE	關島	7月31	偉岸
利華賓	LEVERNBANK	神戶橫濱	7月31	鐵行
甲斐丸	KAI MARU	日本	8月2	日郵
亞蘇丸	ASO MARU	日本	8月2	日郵
芝保大士	TJIBODAS	日本	8月2	渣華
士打莫三鼻	STRAAT MOZAMBIQUE	日本	8月2	渣華
大寶利	DAEPORI	釜山日本	8月3	新興行

非洲線

船	名	開往港口	月日	公司
士打荷拔	STRAAT HOBART	南非	7月27	渣華
南非政治家	S.A.STATESMAN	南非	7月27	渣甸
明寶山丸	MEIHOHSAN MARU	東非	7月28	大阪
東岬	EASTERN CAPE	南非	7月28	大阪
芝利旺	TJILIWONG	東非	7月29	渣華
耶威利	JOINVILLE	西南非	8月2	[illegible]
荷蘭士碟	HOLLANDS DIEP	西南非	8月5	渣華
南非摩根斯	S.A.MORGENSTER	南非	8月6	渣甸
拉不拉打丸	LA PLATA MARU	西非	8月8	大阪
路易安娜丸	LOUISIANA MARU	西非	8月9	川崎
士打佛羅列達	STRAAT FLORIDA	南非	8月10	渣華
勝雲丸	SHOUN MARU	東非	8月12	日郵
芝甘北	TJIKAMPEK	東非	8月12	渣華
阿拉斯加丸	ALASKA MARU	東非	8月13	大阪

美洲線

船	名	開往港口	月日	公司
戴菲士	DIRPHYS II	加勒比海	7月27	日郵
士打荷拔	STRAAT HOBART	南美	7月27	渣華
香港商人	H.K. MERCHANT	紐約美國灣	7月27	渣甸
聖士丹頓	ST. CONSTANTINE	三藩市加勒比海	7月27	川崎
橫濱丸	YOKOHAMA MARU	美國灣	7月27	日郵
先鋒	PIONEER MINX	紐約美東岸	7月28	美輪
瑪華碧記	MARTHA BAKKE	溫哥華美西岸	7月28	鐵行
阿拉斯加郵	ALASKAN MAIL	溫哥華美西岸	7月29	福來
太平	TAI PING	紐約美東岸	7月30	多利順
寶利納	PENELOPE	紐約灣城	7月30	港海
奧蘇華	ORSOVA	加州美西岸	7月30	鐵行
萬達	BANDA	拉丁美洲加勒比海	7月30	渣華
聖璜	SAN JUAN	美國	7月31	太平
寶利華利	BONNEVILLE	溫省三藩市溫哥華	7月31	多利順
國川丸	KUNIKAWA MARU	紐約美東岸	7月31	川崎
奎松總統	P.PRES. QUEZON	紐約美東岸	7月31	美邦
愛爾蘭新	IRISH SYCAMORE	東加拿大	7月31	國光
盛友	GRAND MADONNA	加州[illegible]	7月31	海運
林肯總統	PRES.LINCOLN	加州	8月1	總統
金利時	ASCANIUS	紐約美東岸	8月1	太古
威沙施迪	VISHVA SIDDHI	溫省溫哥華	8月2	東方
哥羅拉多	COLORADO	加州	8月2	渣甸
羅斯福總統	PRES. ROOSEVELT	三藩市	8月3	總統
若展	EVGENIA	聖地牙哥加勒比海	8月3	泛洋
湯姆斯馬士基	THOMAS MAERSK	紐約新地可	8月3	捷成
聖地牙哥	SANTIAGO	紐約紐城	8月3	新興行
普樂總統	PRES. POLK	加州	8月4	總統
東方戰士	ORIENTAL WARRIOR	紐約美國灣	8月4	[illegible]
乾山丸	INUISAN MARU	美國灣	8月4	大阪
日本熊	JAPAN BEAR	加州	8月5	美輪
力高士	MASTER NICHOS	加州溫哥華	8月5	華林
麥迪遜總統	PRES. MADISON	紐約美東岸	8月7	總統

澳洲線

船	名	開往港口	月日	公司
安娜碧記	ANNA BAKKE	西澳洲	7月28	鐵行
美路士	MILOS	澳洲	7月29	福來
東雄	EASTERN ROVER	澳洲	7月30	渣甸
湖北	HUPEH	新西蘭	8月1	太古
佐治安遜	GEORGE ANSON	澳洲	8月1	捷甸
愛瑪碧記	EMMA BAKKE	西澳洲	8月2	鐵行
芝罘	CHEFOO	澳洲	8月3	太古
那智山丸	NACHISAN MARU	新幾內亞	8月3	太古

取歧視做法。

【美聯社新加坡二十三日電】降低成本和一門更好綜合的紡織工業，將會保證新加坡到一九七二年能夠在世界市場上同日本及香港進行競爭。

他說，這項如果是百分之十五的話，新加坡向英國輸出棉織品將不會有困難；如果是百分之八十五的話，與其他國家競爭就無可能。

價格均降

【本報訊】據美聯社紐約二十三日消息：該日，在紐約市場上，美棉現貨及期貨交易均少，期貨價格全部下降

雪條・棒冰・冰棍

龍韻

啖玉米　話今昔

阿勵

那天路過街頭，見小買賣的檔攤推擺着黃澄澄或雪白白的什麼，在蒸騰着朦朧熱氣，隨風送來一股清淡的、甘美的甜香。好熟悉好熟悉的氣味，可一時又辨不出它是什麼。然而終於給想出來了，是玉米香，是蒸熟了的白玉米、紅玉米的清香！

以一元代價買了兩包，回到家裏分作幾份，由四人來分享。久已不嘗玉米滋味，此時吃來別有一番情趣。而我更像久別遇故知，內心升起一種複雜的感情。因為二十多年前，我和它結下過患難的交情。

那是全國解放的前夕，生活在水深火熱中的中國人民，災難深重。人們度過了漫長的八年苦難歲月，盼來了抗日戰爭勝利，但是卻又擺脫不了……一九四七年，我還在南方的大城市廣州讀書，眼看着許多同學都貧困得要輟學了……

大公園

熱風冷雨

小天

杯水車薪

港英斥用一百二十萬元建造蒸餾海水設備，日產淡水五萬加侖。目前香港每日用水一億三千萬加侖，故很難想像日產五萬加侖蒸餾淡水有何作用。

得風氣之先

某夜總會舉辦太空時裝展覽。酒館、咖啡館與小舞廳早已以太空裝招徠，且已流行多年。

作狀而已

白牌車「合法化」消息剛傳出，旋又傳白牌車將被禁止。小型巴士「合法化」公佈之前，亦曾經過多次反覆傳聞。

五角大樓的秘密

（美）麥連雷夫　梅譯

五十五、華盛頓來的長途電話

羅伯特・肯尼迪再追問空軍部長杜爾波：

「你有沒有吩咐空軍法律顧問約翰遜，打個電話給RCA的尤因先生？」

「也許吩咐過。」

這個問題把範圍縮小很多。杜爾波答道：

「我說不上來。完全說不上來。」

小肯尼迪又追問下去：

「你沒有在電話上同尤因先生講過話嗎？」

「說不上來。就是說過，因為事情過於瑣碎，也早從我的記憶裏消失掉了。」

……

又過了三天，七月二十五日，尤因出席作證，他指出，RCA公司職員因為空軍部長杜爾波在馬利岡公司有利益關係，因此，對於與馬利岡公司訂立合同，是否合法，是否妥當一事，頗有懷疑。……

小肯尼迪問道：「後來怎麼樣了？」

大寨大隊場院裏堆滿豐收的玉米

「人鬼狐」

言茜子

西窗影話

夏日談汗

白非

汗量上的錯覺

水和鹽的補充

小孩子和女性

夏夜睡眠妙法

止汗尚無良策

登月的綽頭

廣東先生

此時此地

也談登月

陳永鑑

畢業禮上的學生文藝

金建

留蘇見聞錄

新谷明生　足立成男
佐久間邦夫　原田幸夫
余以謙譯

四一、「眞理報」不報道赫某下台

銀都
今天五點半公餘場　野原
明天五點半公餘場　藍色夜總會
今天正場　神偷俠侶

高陞・南洋・南華
今天十二點半早場　乞兒小皇帝
今天十二時半早場　飛來艷福
今早十點四場　情困　小白菜
今早十二點四場　百萬斗阿藏
明天十二點半早場　小小蘇
明天早場　飄零雁
今天正場　神偷俠侶

普慶・珠江
今天續映　神偷俠侶

總統・海運・國華
盛況空前　新苦海孤雛！
國華早場　龍虎鬥

利舞臺・文華
第三週映・西部片巨
神龍猛虎闖金關

京都・大華
第二週　五場放映
七擒七縱

麗斯
今天第十天仍映
獨行俠殲虎屠龍

百樂門
今天續映
天師捉妖